



Wójt Gminy Lubicz
ul. Toruńska 21
87-162 Lubicz Dolny
tel. 56 621-21-00

<http://www.lubicz.pl> e-mail: info@lubicz.pl

RAPORT O STANIE GMINY

ZA ROK 2023

Gmina Lubicz położona jest w północno – wschodniej części powiatu toruńskiego. Obszar Gminy Lubicz zajmuje powierzchnię 106 km². Posiada nieregularny kształt, rozciągnięty wzdłuż osi północ-południe i sąsiaduje z sześcioma następującymi gminami położonymi w trzech różnych powiatach: w obrębie powiatu toruńskiego – z gminą Łysomice, Obrowo i Wielka Nieszawka, w obrębie powiatu golubsko-dobrzyńskiego – z gminą Kowalewo Pomorskie i Ciechocin oraz z miastem Toruniem stanowiącym samodzielny powiat grodzki. W obrębie gminy Lubicz znajduje się 19 miejscowości, które stanowią 17 sołectw: Brzezinko, Brzeźno, Grabowiec, Grębocin, Gronowo, Jedwabno, Kopanino, Krobia, Lubicz Dolny, Lubicz Górny, Mierzynek, Młyniec Pierwszy, Młyniec Drugi, Nowa Wieś, Rogowo, Rogówko i Złotoria. W Gminie Lubicz na koniec 2023 roku liczba osób zameldowanych na pobyt stały i czasowy to 20.181 osoby i w porównaniu z rokiem 2022 odnotowano wzrost o 0,01 %, tj. o 8 osób. Najwięcej - bo 39 osób przybyło w Kopaninie, w Złotorii – 38 osób, w Młyńcu Drugim – 34 osoby. W pozostałych miejscowościach liczba ludności nieznacznie zmieniła się w relacji do roku 2022. Najwięcej osób (109) ubyło w miejscowości Lubicz Górny. W roku 2023 zameldowanych zostało 119 urodzonych w okresie sprawozdawczym dzieci, wymeldowano w wyniku zgonu 153 osoby, co oznacza ujemny przyrost naturalny. Na terenie gminy na koniec 2023 roku zameldowanych było 1.122 dzieci w wieku przedszkolnym (0-5 lat), z tego 1 105 na pobyt stały i 17 na pobyt czasowy.



Bezpieczeństwo

Urząd Gminy

Rok 2023 to rok oczekiwania na ustawę dotyczącą Obrony Cywilnej, która ma zastąpić miejsce aktów normatywnych, które straciły moc wraz z wejściem w życie ustawy o obronie Ojczyzny. Rok 2023 to także czas sprawdzenia funkcjonowania Systemu Wczesnego Ostrzegania (SWO) oraz Systemu Wykrywania i Alarmowania (SWA), wskutek czego nastąpiła wymiana syreny alarmowej zlokalizowanej na budynku OSP Rogowo. Ponadto, to czas kiedy utrzymywano w dalszym ciągu stopnie alarmowe BRAVO oraz stopnie alarmowe CRP. W roku 2023, zgodnie z koncepcją modernizacji Obrony Cywilnej w gminie Lubicz, udało się pozyskać sprzęt typu maszty oświetleniowe, środki łączności, flary ostrzegawcze, sprzęt medyczny pierwszej pomocy czy worki przeciwpowodziowe.

Problem stanowi w dalszym ciągu brak magazynu OC, ponieważ dotychczasowe pomieszczenie zostało zagospodarowane jako archiwum oraz magazyn zużytego sprzętu IT.

Ochotnicze Straże Pożarne

Siły i środki, którymi dysponują Ochotnicze Straże Pożarne:

1. Na terenie gminy Lubicz funkcjonuje dziewięć jednostek OSP w tym pięć włączonych do Krajowego Systemu Ratowniczo-Gaśniczego. Są to jednostki OSP w Grębocinie, Młyńcu Pierwszym, Złotorii, Gronowie oraz Lubiczu Dolnym. Trzy jednostki OSP (Brzezinko, Rogowo i Rogówko) funkcjonują poza systemem KSRG, natomiast jedna (OSP Mierzynek) jako jednostka prewencyjna.
2. Ochotnicze Straże Pożarne skupiają w swoich szeregach około dwustu przeszkolonych druhów, uprawnionych do udziału w akcjach ratowniczo-gaśniczych.
3. OSP dysponują siedemnastoma pojazdami pożarniczymi – trzy pojazdy ciężkie, sześć średnich, oraz osiem lekkich. Stan wyszkolenia strażaków oraz posiadany sprzęt zapewniają dobry poziom bezpieczeństwa przeciwpożarowego gminy Lubicz.
4. Wyposażenie jednostek w sprzęt i specjalistyczne urządzenia jest na poziomie dobrym. Stało się już normą posiadanie przez jednostki OSP sprzętu ratującego życie podczas działań, np. toreb ratowniczych PSP R1, noszy typu deska (siedem jednostek) jak również defibrylatorów (sześć jednostek). Kilka zastępów (siedem jednostek) posiada zestawy hydraulicznych narzędzi ratowniczych (nożyce, rozpieracz), stosowanych wielokrotnie przy

wypadkach komunikacyjnych, a trzy jednostki posiadają kamerę termowizyjną. OSP w Złotorii oraz OSP w Gronowie posiadają na swoim stanie profesjonalną łódź ratowniczą wraz z silnikiem do działań na akwenach wodnych. Ponadto, jednostki OSP w Młyńcu Pierwszym oraz Złotorii posiadają deski wypornościowe do ratowania ludzi z lodu, a także specjalne kombinezony wypornościowe do ratowania ludzi z wody. OSP w Gronowie posiada na swoim wyposażeniu pojazd typu quad wraz z przyczepą noszową do transportu osób poszkodowanych na większe odległość w trudnym terenie.

Ilość interwencji Ochotniczych Straży Pożarnych w 2023 roku.

Lp.	Nazwa jednostki	KSRG	Požary	Miejscowe zagrożenia	Alarmy fałszywe	Razem	
1	2	3	4	5	6	7	
1.	OSP Brzezinko	Nie	5	1	0	6	
2.	OSP Grębocin	Tak	26	28	4	58	
3.	OSP Gronowo	Tak	18	68	2	88	
4.	OSP Lubicz	Tak	35	81	4	120	
5.	OSP Młyniec	Tak	15	29	0	44	
6.	OSP Rogowo	Nie	4	7	0	11	
7.	OSP Rogówko	Nie	5	9	0	14	
8.	OSP Złotoria	Tak	11	36	2	49	
9.	OSP Mierzynek	Jednostka prewencyjna bez sprzętu i samochodu					
Razem interwencji OSP						390	

Ilość wszystkich wyjazdów w 2023 roku – 528

- Na działalność Ochotniczych Straży Pożarnych w 2023 roku przeznaczono z budżetu gminy ponad 800 tysięcy złotych.

Policja

Z analizy materiałów udostępnionych przez Komendanta Komisariatu Policji w Dobrzejewicach, wynika, że na terenie Gminy Lubicz nastąpił spadek czynów przestępczych we wszystkich kategoriach (kradzieże, włamania, itd.). Na drogach gminy wydarzyły się 402 kolizje (dla porównania, w 2022 r. – 331), natomiast w pięciu wypadkach drogowych (dla porównania w 2022 r. - 6) życie straciły 2 osoby (w 2022 r. – 2).

Finanse

Stan finansów gminy

- udział dochodów własnych w dochodach ogółem **61,56 %**
- udział wydatków majątkowych w wydatkach ogółem **15,08 %**
- zadłużenie ogółem **51 202 789,75 zł**, co stanowi **44,28 %** zrealizowanych w 2023 roku dochodów budżetowych

Wykonanie budżetu

W 2023 roku dochody budżetu Gminy Lubicz wykonano w wysokości 115 636 474,39 zł, co stanowi 102,36 % planu. Dochody własne gminy za 2023 rok wykonano w wysokości 71 181 344,17 zł i w stosunku do roku 2022 odnotowano spadek o około 11 %.

Wydatki budżetowe w 2023 roku zrealizowano w kwocie 124 671 710,09 zł, co stanowi 96,99 % planu.

Rok budżetowy zamknął się deficytem budżetowym w wysokości 9 035 235,70 zł.

Dodatni wynik operacyjny zamknął się kwotą 1 646 650,13 zł i w relacji do roku 2022 odnotowano spadek nadwyżki operacyjnej o przeszło 18 %.

W 2023 roku zrealizowano dochody z majątku na łączną kwotę 1 608 532,37 zł. Wydatki majątkowe natomiast wykonano na łączną kwotę 18 798 295,62 zł, co stanowi 95,89 % planu.

Kluczowe inwestycje realizowane w 2023 roku (stan realizacji na 31.12.2023 r.)

Nazwa zadania	Budowa magistrali wody pod rz. Drwęcy oraz sieci wodno-kanalizacyjnej w Gminie Lubicz - etap I i II magistrala wody, etap III kanalizacja sanitarna
finansowanie zadania	Dofinansowanie z Rządowego Funduszu Polski Ład: Programu Inwestycji Strategicznych w kwocie 5 mln. zł w trzech transzach: I – 1 mln, II – 1,5 mln, III – 2,5 mln. Pierwszą transzę otrzymano w sierpniu 2022 roku. Drugą w grudniu 2023 r. W 2023 r. poniesiono wydatki: Etap I i II w kwocie 2 679 186,67 zł, na roboty budowlane, Etap III w kwocie 377 703,47 zł, na roboty budowlane i nadzór inwestorski.
stan realizacji	Etap I i II - Wybudowano magistralę wody w Lubiczu Górnym i Lubiczu Dolnym oraz wykonano przewiert pod Drwęcą - łączna długości magistrali i przewiertu to 4,5 km. Trwa montaż pompowni wody w Lubiczu Dolnym. Do wykonania pozostaje spięcie magistrali wody w jedną całość oraz jej uruchomienie. W trakcie realizacji zadania wykonawca wystąpił o wydłużenie terminu umowy oraz o waloryzację wynagrodzenia. W listopadzie Wykonawca ponownie wystąpił o wydłużenie terminu realizacji robót budowlanych do końca stycznia 2024 r. Etap III - Wybudowano sieć kanalizacyjną w ul. Zdrojowej w Lubiczu Górnym o długości 175 mb. Roboty odebrano protokolarnie 27.12.2023 r. W trakcie realizacji prac Wykonawca dwukrotnie występował o wydłużenie terminu realizacji robót oraz o waloryzację wynagrodzenia

Nazwa zadania	Budowa wodociągu Młyniec Pierwszy - Młyniec Drugi, wraz z przekroczeniem rzeki Drwęcy, Gmina Lubicz
finansowanie zadania	Zadanie finansowane ze środków własnych Gminy W 2023 r. poniesiono wydatek w kwocie 80 000,00 zł na zakup dokumentacji. Wykonawca nie przedłożył faktury za roboty budowlane.
stan realizacji	W trakcie realizacji. Odkupiono od Wykonawcy dokumentację projektową. Wykonany został przewiert pod rzeką Drwęcią. Do realizacji pozostaje ułożenie magistrali na odcinku około 300 mb oraz jej spięcie z siecią wodociągową. Wykonawca zawnioskował o przedłużenie terminu realizacji zadania do końca stycznia 2024 r.

Nazwa zadania	Budowa sieci kanalizacji sanitarnej w ul. Dolina Drwęcy w Krobi – etap I i II
finansowanie zadania	Zadanie finansowane ze środków własnych Gminy oraz subwencji kanalizacyjnej w kwocie 614.020,46 zł W 2023 r poniesiono wydatki w kwocie: Etap I - w kwocie 810 320,00 zł na roboty budowlane, Etap II – w kwocie 1 296 249,99 zł na dokumentację projektową, roboty budowlane i nadzór inwestorski.
stan realizacji	Zakończono prace budowlane. Etap I - w ramach zadania powstała sieć kanalizacji sanitarnej o długości ok. 2 km oraz przepompownia ścieków w Krobi. Roboty odebrano protokolarnie 30.06.2023 r. Etap II - w ramach zadania powstała sieć kanalizacji sanitarnej o długości ok. 2,5 km oraz przepompownia ścieków w Młyńcu Drugim. Roboty odebrano protokolarnie 21.07.2023

Nazwa zadania	Przebudowa drogi gminnej nr 101298C na odcinku od km 0+101 do km 0+267 - ulicy Narcyzowej na odcinku od ulicy Tulipanowej do ulicy Dworcowej w Lubiczu Dolnym
finansowanie zadania	Dofinansowano z Rządowego Funduszu Rozwoju Dróg w kwocie 521 591,00 zł. W 2023 r. poniesiono wydatki w kwocie 1 010 463,00 zł, na roboty budowlane, inspektorów nadzoru, zajęcie pasa drogowego PKP oraz przyłącze prądu z Energa Operator
stan realizacji	Wykonawca zakończył prace budowlane polegających na budowie jezdni asfaltowej na długości 166 metrów oraz jednostronnego chodnika, odbiór robót dobyt się 23.06.2023 r.



Nazwa zadania	Przebudowa ulicy Żwirowej w Młyńcu Drugim - od ul. Dolina Drwęcy do figurki
finansowanie zadania	Dofinansowano z Rządowego Funduszu Rozwoju Dróg w kwocie 355 392,00 zł. W 2023 r. poniesiono wydatki w kwocie 719 394,37 zł na roboty budowlane i nadzór inwestorski
stan realizacji	Zrealizowano cały zakres prac budowlanych, polegających na ułożeniu podbudowy drogi oraz masy bitumicznej na odcinku od ul. Dolina Drwęca do skrzyżowania z drogą wewnętrzną o łącznej długości ok. 725 metrów. Roboty odebrano protokolarnie 2.06.2023 r..

Nazwa zadania	Przebudowa ul. Rogówskiej w Młyńcu Pierwszym
finansowanie zadania	Zadanie finansowane z budżetu Gminy Lubicz W 2023 r. poniesiono wydatki w kwocie 314 354,89 zł na roboty budowlane, nadzór inwestorski oraz opłaty do Starostwa Powiatowego w Toruniu za wypis i wyrys.
stan realizacji	Zrealizowano. W ramach zadania wykonana została nawierzchnia asfaltowa ulicy na odcinku o długości 205 m. i szerokości 5 m. Roboty odebrano 5.09.2023 r.

Nazwa zadania	Budowa chodnika od świetlicy wiejskiej do ul. Słonecznej w Kopaninie
finansowanie zadania	Pozyskano dofinansowanie z Rządowego Funduszu Rozwoju Dróg w kwocie 338 800,00 zł W 2023 r. poniesiono wydatki w kwocie 443 200,00 zł na dokumentację projektową, roboty budowlane i nadzór inwestorski.
stan realizacji	Zrealizowano. W ramach zadania powstał jednostronny chodnik o szerokości 2 m i długości 690 m od pętli autobusowej do ul. Słonecznej w Kopaninie oraz dwa wyniesione przejścia dla pieszych. Roboty budowlane odebrane zostały protokolarnie 12.09.2023 r.

Nazwa zadania	Przebudowa drogi gminnej nr 100806C (ul. Magnoliowej) w Lubiczu Dolnym oraz rozbudowa dróg gminnych nr 100884C (ul. Sportowa i Pod Dębami) i nr 100885C (ul. Olimpijska) w Krobi
finansowanie zadania	Pozyskano dofinansowanie z Programu Rozwoju Obszarów Wiejskich w kwocie 2 648 325,00 zł W 2023 r. nie poniesiono wydatków na realizację zadania.
stan realizacji	W trakcie realizacji. Zadanie w formule zaprojektuj-wybuduj podzielono na dwa zakresy: osobno ulica w Lubiczu Dolnym i osobno drogi w Krobi. W wyniku przeprowadzonej procedury przetargowej w obu zakresach wygrał ten sam wykonawca. Obecnie trwa opracowywanie dokumentacji projektowej do zgłoszenia prac w przypadku Lubicza Dolnego oraz uzyskania decyzji ZRID na drogi w Krobi. W związku z tym kwotę 374 000,00 zł. przeniesiono do wydatków niewygasających.

Nazwa zadania	Przebudowa ul. Storczykowej, Liliowej i Konwaliowej w Złotorii
finansowanie zadania	Pozyskano dofinansowanie z Rządowego Funduszu Rozwoju Dróg w kwocie 1 197 000,00 zł na budowę ulicy Storczykowej i Liliowej W 2023 r. nie poniesiono wydatków na przedmiotowe zadanie
stan realizacji	W trakcie realizacji. Prace budowlane rozpoczęto w październiku 2023 r. od budowy ulicy Konwaliowej. Prace nadal trwają dlatego kwotę 371 902,84 zł za roboty budowlane oraz 5 000,00 zł za nadzór inwestorski przeniesiono do wydatków niewygasających. Ogłoszono przetarg na wykonawcę robót budowlanych na ulicach Storczykowej i Liliowej.

Nazwa zadania	Przebudowa ulicy Cichej, Spokojnej i Źródlanej w Lubiczu Dolnym
finansowanie zadania	Zadanie finansowane z budżetu Gminy Lubicz W 2023 r. poniesiono wydatki w kwocie 348 549,69 zł na roboty budowlane oraz procedurę zmiany użytku gruntu z roli na drogę.
stan realizacji	W trakcie realizacji. Zadanie w formule zaprojektuj-wybuduj. Wybrano wykonawcę dokumentacji projektowej oraz robót budowlanych polegających na ułożeniu z kostki betonowej pieszojezdni o szerokości 4-5 metra i łącznej długości 445 m. Wykonawca zakończył prace na ulicy Cichej. Trwają prace na ulicy Źródlanej. Wykonawca wystąpił o wydłużenie terminu realizacji robót budowlanych.

Nazwa zadania	Budowa chodnika w Rogówku przy DK15
finansowanie zadania	Zadanie finansowane z budżetu Gminy Lubicz. W 2023 r. poniesiono wydatki w kwocie 237 310,96 zł na opracowanie czasowej organizacji ruchu oraz roboty budowlane
stan realizacji	W trakcie realizacji. Na podstawie dokumentacji przekazanej przez GDDKiA wybrano wykonawcę robót budowlanych. Prace rozpoczęto w październiku 2023 r. Wykonawca wybudował 205 m chodnika wraz z peronem przystankowym. Pozostały do wykonania rowy odwadniające oraz skarpowanie. Wykonawca wystąpił o wydłużenie terminu realizacji zadania.



Nazwa zadania	Przebudowa drogi nr 100734C w Rogowie
finansowanie zadania	Pozyskano dofinansowanie z Województwa Kujawsko-Pomorskiego z Funduszu Ochrony Gruntów Rolnych w kwocie 180 000,00 zł
	W 2023 r. poniesiono wydatki w kwocie 389 428,92 zł na roboty budowlane oraz nadzór inwestorski.
stan realizacji	Zrealizowano. W ramach zadania na odcinku 310 m długości oraz 5 m szerokości wykonano podbudowę oraz nawierzchnię asfaltową. Utwardzono także pobocza. Odbiór robót odbył się 22.09.2023 r.

Nazwa zadania	Przebudowa ulicy Okrężnej w Grębocinie
finansowanie zadania	Zadanie finansowane z budżetu Gminy Lubicz
	W 2023 r. poniesiono wydatki w kwocie 126 735,26 zł na roboty budowlane.
stan realizacji	Zrealizowano. W ramach zadania na odcinku 230 m droga została poprowadzona nowym śladem oraz utwardzona kruszywem mineralnym. Odbiór robót odbył się 05.10.2023 r.

Nazwa zadania	Adaptacja pomieszczeń w SP w Grębocinie na potrzeby zaplecza kuchennego wraz z jego wyposażeniem
finansowanie zadania	Przyznano dofinansowanie z rządowego programu „Posiłek w domu i w szkole” w kwocie 80 000,00 zł.
	W 2023 r. poniesiono wydatki w kwocie 1 042 778,23 zł na dokumentację projektową, roboty budowlane, wyposażenie oraz zwiększenie przyłącza prądu
stan realizacji	Zrealizowano. W ramach realizacji zadania zaadaptowano pomieszczenia kuchenne oraz szatni na potrzeby zaplecza kuchennego po to, aby posiłki w szkole były gotowane na miejscu. Roboty budowlane odebrano protokolarnie 20.11.2023 r.



Nazwa zadania	Budowa Centrum Opiekuńczo-Mieszkalnego w Gronowie
finansowanie zadania	Uzyskano dofinansowanie z Funduszu Solidarnościowego (FS) w ramach resortowego Programu Ministra Rodziny i Polityki Społecznej „Centra opiekuńczo-mieszkalnego w kwocie 2 956 338,15 zł. (2021 – 24 239,81 zł, 2022 – 1 614 585,99 zł, 2023 – 1 317 512,35 zł). Są to środki pozabudżetowe.
	W 2023 r. ze środków własnych oraz z FS poniesiono wydatki w kwocie 3 396 641,71 zł na roboty budowlane, nadzór inwestorski, przyłącze prądu, opłaty do Sanepidu oraz opłaty związane z wyłączeniem terenu z produkcji rolnej.
stan realizacji	Zrealizowano. W ramach realizacji zadania powstał obiekt przeznaczony do opieki nad osobami z niepełnosprawnością. Część całodobowa zawiera 10 pokoi z łazienkami dla podopiecznych placówki, pomieszczenie opiekunek, kuchnia ze stołówką i pralnia. W części dziennej znajduje się świetlica, sala rehabilitacyjna, pomieszczenie administracyjne, poradnie, kuchnia, zmywalnia, stołówka i toalety. Na zewnątrz powstał duży taras z grillem oraz siłownia zewnętrzna. Teren został oświetlony i ogrodzony. Roboty odebrano protokolarnie 20 grudnia, a pozwolenie na użytkownie uzyskano 29.12.2023 r. W trakcie realizacji wykonawca robót budowlanych wystąpił o przedłużenie terminu realizacji zadania oraz o waloryzację wynagrodzenia. Inspektorzy nadzoru inwestorskiego także wystąpili o waloryzację wynagrodzenia umownego.



Nazwa zadania	Budowa i modernizacja oświetlenia gminnego
finansowanie zadania	Zadanie finansowane z budżetu Gminy Lubicz W 2023 r. poniesiono wydatki w kwocie 141 526,72 zł, na roboty budowlane.
stan realizacji	W trakcie realizacji. Wybrano inspektora nadzoru inwestorskiego. Wybrano także wykonawców: - ELEKTROJAC - 33 lamp sieciowych w formule zaprojektuj-wybuduj. W trakcie realizacji. - EL-PRZEM&FORM LIGHT - 13 lamp solarnych o wys. 6 m w formule wybuduj. Zrealizowano, roboty odebrano 17.11.2023 r. - ELEKTROJAC - 4 lampy sieciowe w formule zaprojektuj-wybuduj w Grębocinie – w tym 2 z funduszu sołectkiego Grębocina, 2 z budżetu gminy. Zrealizowano, roboty odebrano 21.12.2023 r. - WP „3D” - lampy solarne o wys. 4,5 m w formule wybuduj – 9 lamp w ramach funduszu sołectkiego Krobi, oraz prawo opcji: 1 lampa w ramach funduszu sołectkiego Lubicza Dolnego, 3 lampy w ramach budżetu gminy na terenie placu zabaw w Grębocinie. W trakcie realizacji.



Nazwa zadania	Budowa placu zabaw przy ul. Owocowej w Grębocinie
finansowanie zadania	Pozyskano dotację z Urzędu Marszałkowskiego w ramach środków Programu Rozwoju Obszarów Wiejskich (PROW) w kwocie 120 176,00 zł.
	W 2023 r. poniesiono wydatki na roboty budowlane w kwocie 398 000, 00 zł.
stan realizacji	W trakcie realizacji Zrealizowano zakres podlegający pod dofinansowanie z PROW. W ramach zadania powstał plac zabaw pomiędzy ulicą Owocową a Księżycową w Grębocinie. Ustawione zostały urządzenia zabawowe, ławki i kosze na śmieci. Powstał pumtrack gruntowy oraz górka z tunelami betonowymi. Roboty odebrano 27.12.2023 r. Do realizacji pozostaje strefa malucha, która częściowo płatna będzie z funduszu sołeckiego Grębocina – 16 000,00 zł, a częściowo z budżetu gminy – 10 000,00 zł. W ramach strefy ustawione zostaną piaskownica, domek i karuzela.

Wieloletnia Prognoza Finansowa

Harmonogram spłat i obsługi zadłużenia na lata 2024 - 2026

Lata	Spłaty rat kapitałowych kredytów i pożyczek oraz wykup pap. wartościowych	Wydatki na obsługę długu (odsetki)	Łącznie: (2+3)
1	2	3	4
2024 r.	3 274 400,00 zł	2 706 251,00 zł	5 980 651,00 zł
2025 r.	3 784 900,00 zł	2 471 025,00 zł	6 255 925,00 zł
2026 r.	3 962 400,00 zł	1 625 266,00 zł	5 587 666,00 zł
Razem	11 021 700,00 zł	6 802 542,00 zł	17 824 242,00 zł

Prognoza nadwyżki operacyjnej na lata 2024 – 2026:

- 2024 r. – 3 386 302,00 zł
- 2025 r. – 4 126 015,00 zł
- 2026 r. – 4 402 593,00 zł

Prognoza limitu zadłużenia na lata 2024 – 2026:

- 2024 r. – 55 351 389,75 zł
- 2025 r. – 55 366 489,75 zł
- 2026 r. – 52 704 089,75 zł

Realizacja funduszu sołeckiego w 2023 roku

Zestawienie wydatków Funduszu Sołeckiego za okres od 01.01.2023 r. do 31.12.2023 r.			
Sołectwo	Plan na 31.12.2023 r.	Wykonanie	Stopień realizacji
FS Brzezinko	27 232,82	25 618,13	94,07 %
Doposażenie świetlicy i terenu wokół	14 232,82	14 231,33	99,99 %
Wspieranie i upowszechnianie idei samorządowych - imprezy integracyjne	10 000,00	8 389,80	83,90 %
Zakup opału do świetlicy	3 000,00	2 997,00	99,90 %
FS Brzeźno	31 723,03	30 737,81	96,89 %
Doposażenie świetlicy i terenu wokół świetlicy	10 000,00	9 906,25	99,06 %
Poprawa estetyki - utrzymanie porządków terenów zielonych	9 223,03	9 216,58	99,93 %
Wspieranie i upowszechnianie idei samorządowej (imprezy integracyjne)	12 000,00	11 114,98	92,62 %
Promocja wizerunku wsi	500	500	100,00 %
FS Grabowiec	58 314,40	57 198,24	98,09%
Wspieranie i upowszechnianie idei samorządowej	12 000,00	11 914,23	99,29 %
Poprawa estetyki wsi	40 000,00	39961,25	99,90%
Promocja wizerunku wsi	1 500,00	1 179,40	78,63 %
Wyposażenie świetlicy, zakup środków czystości i sprzątanie świetlicy	1 814,40	1 482,76	81,72 %
Warsztaty dla dorosłych	3 000,00	2 660,60	88,69 %
FS Grębocin	58 314,40	57 724,06	98,99%
Wspieranie i upowszechnianie idei samorządowej	15 314,40	15 231,82	99,46 %
Poprawa estetyki wsi	16 000,00	16 000,00	100,00%
Rozbudowa infrastruktury	21 000,00	21 000,00	100,00 %
Zajęcia świetlicowe dla dzieci i dorosłych w tym aktywność fizyczna	6 000,00	5 492,24	91,54 %
FS Gronowo	58 314,40	57 301,69	98,26 %
Doposażenie świetlicy i terenu wokół	13 314,40	13 000,00	97,64 %
Poprawa estetyki wsi	5 000,00	4 991,38	99,83 %
Rozbudowa infrastruktury	19 000,00	18 761,57	98,75 %

Promocja wizerunku wsi	1 000,00	1 000,00	100,00 %
Zakup elementów siłowni zewnętrznej	10 000,00	9 774,20	97,74 %
Wspieranie i upowszechnianie idei samorządowej	10 000,00	9 774,54	97,75 %
FS Jedwabno	37 729,42	37 018,45	98,12%
Poprawa estetyki wsi	30 729,42	30 205,38	98,29%
Wspieranie i upowszechnianie idei samorządowej	7 000,00	6 813,07	97,33 %
FS Kopanino	37 379,59	37 145,53	99,37 %
Poprawa estetyki wsi	4 000,00	3 781,73	94,54 %
Doposażenie świetlicy wiejskiej i terenu wokół	14 700,00	14 698,98	99,99 %
Wspieranie i upowszechnianie idei samorządowej - imprezy integracyjne	18 000,00	17 985,23	99,92 %
Środki czystości	679,59	679,59	100,00 %
FS Krobia	58 314,40	56 930,66	97,63%
Doposażenie świetlicy i terenu wokół	3 314,40	3 309,89	99,86 %
Rozbudowa infrastruktury wsi	45 000,00	45 000,00	100,00%
Wspieranie i upowszechnianie idei samorządowych (imprezy integracyjne)	10 000,00	8 620,77	86,21 %
FS Lubicz Dolny	58 314,40	56 154,17	96,30%
Poprawa estetyki wsi	8 000,00	6 956,54	86,96 %
Rozbudowa infrastruktury wsi	23 314,40	23 052,38	98,88%
Porządek publiczny i bezpieczeństwo obywateli	12 000,00	12 000,00	100,00 %
Dzierżawa pomieszczeń na sprzęt relaksacyjny	3 000,00	2 750,00	91,67 %
Wspieranie i upowszechnianie idei samorządowej	10 000,00	9 464,25	94,64 %
Promocja wsi	2 000,00	1 931,00	96,55 %
FS Lubicz Górny	58 314,40	57 414,67	98,46 %
Poprawa estetyki wsi	30 081,00	30 064,69	99,95 %
Wspieranie i upowszechnianie idei samorządowej	28 233,40	27 349,98	96,87 %
FS Mierzynek	37 962,67	37 198,34	97,99 %
Poprawa estetyki wsi	12 000,00	11 999,30	99,99 %
Wspieranie i upowszechnianie idei samorządowej	2 962,67	2 241,06	75,64 %

Zakup opału do świetlicy	3 000,00	2 957,99	98,60 %
Remont i doposażenie świetlicy - dokończenie elewacji	20 000,00	19 999,99	100,00 %
FS Młyniec Drugi	52 424,65	47 102,65	89,85 %
Doposażenie świetlicy i terenu wokół	4 000,00	4 000,00	100,00 %
Poprawa estetyki wsi	42 424,65	37 113,65	87,48 %
Wspieranie i upowszechnianie idei samorządowej (imprezy integracyjne)	6 000,00	5 989,00	99,82 %
FS Młyniec Pierwszy	49 217,35	46 950,52	95,39 %
Doposażenie świetlicy i terenu wokół	21 000,00	20 236,53	96,36 %
Poprawa estetyki wsi	7 000,00	6 999,98	100,00 %
Doposażenie placu zabaw	13 000,00	12 999,87	100,00 %
Wspieranie i upowszechnianie idei samorządowej - imprezy integracyjne	8 217,35	6 714,14	81,71 %
FS Nowa Wieś	40 353,56	40 092,15	99,35 %
Wspieranie i upowszechnianie idei samorządowej (imprezy integracyjne)	15 000,00	14 994,11	99,96 %
Doposażenie świetlicy i terenu wokół	25 353,56	25 098,04	98,99 %
FS Rogowo	33 064,26	30 644,66	92,68 %
Doposażenie świetlicy, terenu wokół świetlicy oraz remont	15 064,26	12 719,47	84,43 %
Poprawa estetyki wsi	10 000,00	9 935,94	99,36 %
Wspieranie i upowszechnianie idei samorządowej, w tym pobudzanie aktywności obywatelskiej	8 000,00	7 989,25	99,87 %
FS Rogówko	47 234,60	46 581,40	98,62 %
Doposażenie świetlicy i terenu wokół	3 234,60	3 234,59	100,00 %
Wspieranie i upowszechnianie idei samorządowej	16 000,00	15 578,80	97,37 %
Porządek publiczny i bezpieczeństwo obywateli	3 000,00	3 000,00	100,00 %
Remont i modernizacja świetlicy	20 000,00	19 768,02	98,84 %

Zakup opału do świetlicy	5 000,00	4 999,99	100,00 %
FS Złotora	58 314,40	50 838,01	87,18 %
Doposażenie świetlicy i terenu wokół	16 900,00	16 394,62	97,01 %
Wspieranie i upowszechnianie idei samorządowej	23 614,40	19 589,28	82,95 %
Rozbudowa infrastruktury w sołectwie	17 800,00	14 854,11	83,45 %
Razem	802 522,75	772 651,14	96,28%

Informacja o stanie mienia komunalnego

Wartość na 01.01.2023r.	Zwiększenia	Zmniejszenia	Wartość na 31.12.2023r.
<i>Podstawowe środki trwałe</i>			
210 927 510,08	12 605 846,47	3 009 011,40	220 524 345,15
<i>Pozostałe środki trwałe</i>			
9 320 852,34	2 682 848,90	2 280 357,83	9 723 343,41
<i>Wartości niematerialne i prawne</i>			
660 344,33	44 943,44	38 517,51	666 770,26
<i>Księgozbiory</i>			
1 469 399,04	260 612,03	279 889,83	1 450 121,24

DZIAŁALNOŚĆ GMINY

Gospodarka Komunalna i infrastruktura

Komunikacja publiczna w roku 2023

Świadczenie usług w zakresie publicznego transportu zbiorowego dofinansowanego przez Gminę Lubicz realizowane było przez:

1. MZK Toruń na podstawie umowy i porozumienia Gminy Lubicz z Gminą Miasta Torunia oraz trójstronnego porozumienia z gmin Lubicz, Obrowo i Torunia;
2. POL-BUS na podstawie zawartej umowy

MZK obsługiwał w 2023 r. sześć tras:

- linia 111 Toruń – Gronowo (przez Kolonię Papowską i Grębocin),
- linia 112 Toruń – Gronowo,
- linia 113 Toruń – Kopanino, Złotoria
- linia 115 Toruń – Lubicz Górny, Krobia
- linia 121 Toruń – Lubicz – Brzozówka – Dobrzejewice- Obrowo
- linia 122 Toruń- Złotoria- Grabowiec- Osiek

POL-BUS obsługuje trzy trasy:

- linia 105 Złotoria – Toruń (przez Nową Wieś, Lubicz Górny, Lubicz Dolny),
- linia 106 Lubicz Górny – Toruń (przez: Krobie, Mierzynek, Młyniec Drugi, Młyniec Pierwszy, Brzezinko, Rogówko, Jedwabno, Lubicz Dolny),
- linia 107 Młyniec Drugi – Lubicz Dolny (przez: Młyniec Pierwszy, Jedwabno, Rogówko, Rogowo, Grębocin, Lubicz). Trasa była kolejny rok bezpłatna dla pasażerów.

W 2023 r. przewóz osób w ramach regularnej komunikacji publicznej realizowany przez MZK w Toruniu odbywał się zgodnie z porozumieniem międzygminnym z dnia 30.12.2022 r. oraz umową nr WGK-TK.1/2023 z 26 stycznia 2023 r.

W ramach regularnej komunikacji publicznej usługę przewozu osób realizowała firma POL-BUS na trasach linii 105, 106, 107, na podstawie umowy nr ORG.272.11.2022 z dnia 13 grudnia 2022 roku oraz aneksu nr 1 z dnia 30 stycznia 2023 r., który dotyczył zmiany **cennika opłat pobieranych od pasażerów według poniższej tabeli:**

Rodzaj biletu	Cena przed zmianą	Cena po zmianie
Bilet ulgowy jednorazowy	2,70	3,00
Bilet normalny jednorazowy	4,00	5,00
Bilet miesięczny ulgowy	41,00	50,00
Bilet miesięczny normalny	82,00	95,00

Zmiana cennika opłat za bilety zaczęła obowiązywać od 1 marca 2023 r.

W 2023 r. Gmina Lubicz przeznaczyła na komunikację publiczną łączną kwotę 2 820 696,83 (dwa miliony osiemset dwadzieścia tysięcy sześćset dziewięćdziesiąt sześć złotych 83/100).

Drogi



Na terenie gminy Lubicz znajduje się 242,9 km dróg gminnych, z czego 81,1 km dróg o nawierzchni ulepszonej – bitumicznej oraz z kostki brukowej, a także 161,8 km dróg o nawierzchni gruntowej. Prace w zakresie bieżącego utrzymania dróg gminnych (wraz z zimowym utrzymaniem dróg) realizowane były przez spółkę gminną - Zakład Usług Komunalnych w Lubiczu Sp. z o.o. W ciągu całego roku 2023 prowadzono wymianę zużytych, nieczytelnych znaków pionowych oraz odnowiono oznakowanie poziome na terenie gminy Lubicz. Na drogach o nawierzchni bitumicznej dokonywano asfaltowania ubytków zarówno metodą „na zimno”, jak również metodą „na gorąco”; dokonano wyrównania nawierzchni na drogach gruntowych, a w miarę potrzeb uzupełniano je kruszywem.

Zakład Usług Komunalnych w Lubiczu Sp. z o.o.

„Zakład Usług Komunalnych w Lubiczu Sp. z o.o.” (ZUK) jest kontynuatorem działalności, funkcjonującej od 15 lutego 2007 roku do 1 stycznia 2020 roku, spółki „Lubickie Wodociągi Sp. z o.o.” (działającej wcześniej, od 2 sierpnia 2002 roku do 14 lutego 2007 roku, jako „ELWIK sp. z o.o.”), realizującej ustawowe zadania gminy w zakresie wodociągów i kanalizacji, na podstawie zezwolenia Wójta Gminy Lubicz nr INW/7051/3/2003 oraz umowy dzierżawy sieci wodociągowej i kanalizacyjnej zawartej pomiędzy spółką Elwik a Gminą Lubicz. Głównymi zadaniami wynikającymi z w/w umowy, do dnia 1 stycznia 2020 roku była dystrybucja wody oraz gospodarka ściekami na terenie gminy Lubicz, jak również utrzymanie, modernizacją i rozbudową infrastruktury kanalizacyjnej.

W związku z likwidacją jednostki budżetowej o nazwie **Zarząd Dróg, Gospodarki Mieszkaniowej i Komunalnej (ZDGKiM) w Lubiczu** Zgromadzenie Wspólników podjęło decyzję o rozszerzeniu działalności i zmianie nazwy na **Zakład Usług Komunalnych w Lubiczu Sp. z o.o.** . Oprócz dotychczasowych zadań spółka zaczęła realizować inne zadania własne gminy tj. utrzymanie drogowych obiektów komunalnych (ulic), utrzymanie i zarządzanie komunalnymi zasobami mieszkaniowymi i terenami zielonymi oraz utrzymanie zimowe dróg i ulic na terenie

W roku 2023 do sieci wodociągowej podłączyło się 151 nowych odbiorców zaś do zbiorczej kanalizacji sanitarnej przyłączyło się 121 odbiorców. Tym samym na koniec 2023 roku Spółka dostarczała wodę do 6015 odbiorców [nieruchomości] oraz odbierała ścieki kanalizacją sanitarną z 2595 nieruchomości.

W 2023 roku wybudowano łącznie 1820 m sieci wodociągowej oraz 220 m kanalizacji sanitarnej.



Zadania inwestycyjne realizowane przez ZUK

- Budowa Centrum Opiekuńczo-Mieszkalnego w Gronowie
- Przebudowa ul. Okrężnej w Grębocinie
- Budowa magistrali wody pod dnem rzeki Drwęcy oraz sieci wodno-kanalizacyjnej w Gminie Lubicz etap I i II – magistrala wody
- Budowa magistrali wody pod dnem rzeki Drwęcy oraz sieci wodno-kanalizacyjnej w Gminie Lubicz etap III – kanalizacja sanitarna
- Budowa kanalizacji sanitarnej w ulicy Dolina Drwęcy w Krobi.
- Budowa zbiornika retencyjnego przy ulicy Księżycowej w Grębocinie.
- Budowa dróg gminnych oraz infrastruktury towarzyszącej – ulica Spółdzielcza i Handlowa w Lubiczu Górnym
- Budowa wodociągu Młyniec Pierwszy-Młyniec Drugi wraz z przekroczeniem rzeki Drwęcy, gmina Lubicz



Bieżące zadania realizowane w ramach umowy in-house.

Zadania z zakresu administrowania i zarządzania nieruchomościami (budynki komunalne i socjalne):

- przeglądy kominów i wentylacji,
- deratyzacja i dezynfekcja,
- ogrzewanie budynku (zakup opału i palacz),
- remonty pomieszczeń w tym naprawy sieci wodno-kanalizacyjnej oraz wymiany instalacji elektrycznej; naprawa drzwi wejściowych; naprawa schodów;
- wywóz nieczystości płynnych;
- naprawy dachów

Prowadzenie PSZOK

Bieżąca obsługa punktu selektywnej zbiórki odpadów komunalnych.

Zadania z zakresu gospodarki komunalnej – prace związane z oczyszczaniem terenu gminy Lubicz

- utrzymanie czystości - bieżące prace;
- przystanki autobusowe - opróżnianie śmietników na terenie Gminy;
- wycinka drzew;
- place, chodniki - bieżące utrzymanie i prace porządkowe;
- pomoc przy organizacji imprezy sołeckich oraz gminnych - zakończenie wakacji, dożynki itp.



Zadania związane z utrzymaniem zieleni w na terenie gminy Lubicz

- uzupełnianie ziemi na terenach gminnych;
- wycinka drzew i krzewów zgodnie z otrzymanymi decyzjami;
- karczowanie pni drzew na terenie gm. Lubicz;
- podkrzesanie drzew i krzewów;
- uzupełnianie trawy na potrzeby odnowienia skwerów zielonych i pasów przy drogach.

Usługi związane z gospodarką komunalną

- usługa sterylizacji zwierząt;
- usuwanie padłych zwierząt na podstawie telefonicznych zgłoszeń;
- wyłapywanie bezpańskich psów na podstawie zgłoszeń telefonicznych;
- konserwacja rowów melioracyjnych.

Zadania związane z utrzymaniem dróg

- koszenie poboczy oraz terenów przy drogach gminnych, równanie dróg wraz z ich utwardzeniem kruszywem drogowym;
- przeglądy dróg wraz z naprawą ubytków masą asfaltową na zimno;
- naprawa masą asfaltową na gorąco;
- wyznaczenie granic działek gminnych pod równanie dróg;
- poprawa odwodnienia dróg;



- naprawa wiat przystankowych;
- montaż znaków pionowych (słupki parkingowe, bariery, tablice drogowe, progi zwalniające) na terenie gminy Lubicz;
- podkrzesanie drzew przy drogach gminnych;
- czyszczenie rowów melioracyjnych;
- zimowe utrzymanie dróg, w tym:
 - a) odśnieżanie dróg poprzez usuwanie śniegu z jezdni, poboczy i chodników oraz zwalczanie śliskości zimowej, polegające na zapobieganiu i usuwaniu wszystkich jej postaci za pomocą materiału uszorstniającego i/lub środków chemicznych w ciągu dróg gminnych gruntowych i dróg z mieszanki bitumicznej,
 - b) czynności związane z załadunkiem i wywozem śniegu z pasa drogowego w obrębie wszystkich chodników leżących przy drogach gminnych.

Zadania związane z utrzymaniem i eksploatacją obiektów sportowych

Na bieżąco realizowano prace związane z właściwym utrzymaniem i eksploatacją gminnych obiektów sportowych.



Zadania związane z utrzymaniem placów zabaw, siłowni zewnętrznych, świetlic i kąpieliska, m.in.:

- uzupełnienie ażurów plus ziemi - Lubicz Górny Pumptrack,
- koszenie trawy na boisku w m. Nowa Wieś, Krobia oraz Rogówko,
- rozpoczęcie i zakończenie sezonu na terenie plaży jeziora Józefowo,
- naprawa elementów placów zabaw - wszystkie sołectwa gminy Lubicz,
- pomoc w organizacji spływów kajakowych,
- ułożenie kostki brukowej na wejściu na plac zabaw w Gronówku,
- przygotowanie do sezonu na terenie plaży jeziora Józefowo,
- przegląd i naprawa elementów placów zabaw - wszystkie sołectwa gminy Lubicz,
- wymiana piasku w piaskownicach - wszystkie sołectwa gminy Lubicz,
- przeglądy siłowni plenerowych - wszystkie sołectwa gminy Lubicz,
- demontaż piłkochwyłów wraz z siatką - Gronowo boisko byłej szkoły,
- ułożenie kostki od parkingu do pomieszczenia toalety na terenie plaży jeziora Józefowo,

- montaż kosza do koszykówki - Nowa Wieś,
- uprzątnięcie uszkodzonych i wymiana na nowe ażurów - Lubicz Górny PUMPTRACK,
- wymiana paneli ogrodzeniowych - Lubicz Górny PUMPTRACK.

Kanalizacja deszczowa stan na 31.12.2023 r.

- 1) Lubicz Górny ul. Piaskowa, Bankowa, Sportowa, Kamienna, Parkowa, Słoneczna – dł. 1520 mb, - wylot do rowu melioracji szczegółowej „R-B”,
- 2) Lubicz Górny ul. Lipnowska, Polna, Widokowa- dł. 1410 mb wylot do rz. Drwęcy,
- 3) Lubicz Dolny ul. Tulipanowa, Sosnowa, Konwaliowa, Różana, Narcyzowa, Dworcowa – dł. 1690 mb, wylot do rowu melioracji szczegółowej „R-2”,
- 4) Lubicz Dolny ul. Małgorzato – dł. 850 mb, wylot do Strugi Lubickiej
- 5) Złotoria – Toruńska, Nowa, Leśna, Kazimierza Wielkiego – dł. 3230 mb, wylot do Strugi Jordan.
- 6) Lubicz Dolny, ul. Lipowa – dł. 225 mb – podłączenie do k.d. określonej w pkt. 3.
- 7) Złotoria, ul. 8 Marca – dł. 133 mb – podłączenie do k.d. określonej w pkt. 5.

Zakład Usług Komunalnych w Lubiczu Sp. z o.o. w 2023 roku złożył wniosek o zmianę taryf na dostawę wody i odbiór ścieków. Decyzją Dyrektora Regionalnego Zarządu Gospodarki Wodnej w Gdańsku z dnia 14.08.2023 r. znak: GD.RZT.70.43.2023.MW.8, od dnia 11.09.2023 r. roku obowiązują nowe stawki opłat za wodę i ścieki.

W 2023 roku Zarząd spółki wywiązał się ze wszystkich kluczowych zadań.

Po pierwsze: przy wsparciu gminy Lubicz i poprzez przeprowadzone działania naprawcze dotyczące finansów firmy przywrócił w sposób trwały bieżącą płynność finansową spółki.

Po drugie: udrożnił proces realizacji zadań inwestycyjnych zleconych spółce, tak by zakończyć w terminach umownych wszystkie kontrakty.

Po trzecie: przeprowadził szereg działań naprawczych zmierzających do zwiększenia efektywności funkcjonowania spółki w wielu obszarach, tak by uzyskać pożądaną jakość świadczonych usług, również w ramach zadań własnych gminy zleconych spółce.

Oświata

Na terenie Gminy Lubicz od września 2023 roku funkcjonuje pięć szkół podstawowych, jedno przedszkole publiczne, pięć przedszkoli niepublicznych oraz jeden niepubliczny punkt przedszkolny.

Ilość uczniów w szkołach - stan według SIO na 30 września 2023 roku

<i>Nazwa szkoły</i>	<i>oddziały przedszkolne</i>	<i>szkoła podstawowa</i>	<i>razem</i>
<i>SP w Lubiczu Dolnym</i>	20	250	270
<i>SP w Młyńcu Pierwszym</i>	15	93	108
<i>SP w Złotorii</i>	30	372	402
<i>SP w Lubiczu Górnym</i>	32	650	682
<i>SP w Grębocinie</i>	196	403	599
Ogółem	293	1768	2061

Dzieci w Przedszkolu Publicznym „Chatka Puchatka” w Lubiczu Górnym – stan wg SIO na 30 września 2023

<i>Grupa wiekowa</i>	<i>3- latki</i>	<i>4- latki</i>	<i>5-latki</i>	<i>6-latki</i>
<i>Liczba dzieci</i>	30	37	37	38
Ogółem	142			

Dzieci objęte wychowaniem przedszkolnym w placówkach niepublicznych - stan wg SIO na 30 września 2023

<i>Nazwa przedszkola/ punktu przedszkolnego</i>	<i>ilość dzieci stan według SIO na 30 września 2023 roku</i>
<i>Tęczowa Kraina</i>	71
<i>Mały Miś</i>	27
<i>Ślimaczek</i>	107
<i>Niezapominajka</i>	61
<i>ABeeC</i>	69
Ogółem	335
<i>Żyrafa</i>	15
Ogółem	15

Nauczyciele według stopni awansu zawodowego stan wg SIO na 30 września 2023 w przeliczeniu na etaty

<i>Nazwa szkoły</i>	<i>n-l początkujący</i>	<i>mianowany</i>	<i>dyplomowany</i>	<i>razem</i>
<i>SP w Lubiczu Dolnym</i>	9,03	9,00	24,01	42,04
<i>SP w Młyńcu Pierwszym</i>	1,29	4,94	10,74	16,67
<i>SP w Złotorii</i>	9,33	12,57	19,78	41,68
<i>SP w Lubiczu Górnym</i>	11,12	15,44	57,34	83,90
<i>SP w Grębocinie</i>	8,00	21,26	36,44	65,70
Ogółem	38,77	63,21	148,31	250,29

Nauczyciele Przedszkola Publicznego „Chatka Puchatka” według stopnia awansu zawodowego – stan wg SIO na 30 września 2023

<i>n-l początkujący</i>	<i>mianowany</i>	<i>dyplomowany</i>	<i>razem</i>
4,63	5,32	6,35	16,30

Ilość oddziałów w poszczególnych placówkach – stan na 30.09.2023 r.

<i>Nazwa szkoły</i>	<i>Liczba oddziałów</i>	<i>Liczba oddziałów oddziały przedszkolne</i>
<i>SP w Lubiczu Dolnym</i>	15	1
<i>SP w Młyńcu Pierwszym</i>	8	1
<i>SP w Złotorii</i>	17	2
<i>SP w Lubiczu Górnym</i>	30	2
<i>SP w Grębocinie</i>	19	8
Ogółem	89	14

Projekty realizowane w szkołach w 2023 roku:

- ***Eugeniusz w świecie 3D*** – realizowany w Szkole Podstawowej w Lubiczu Górnym, Szkole Podstawowej w Lubiczu Dolnym, Szkole Podstawowej w Grębocinie, Szkole Podstawowej w Złotorii i Szkole Podstawowej w Młyńcu Pierwszym;
- ***Politechnika dla Smyka*** - realizowany w Szkole Podstawowej w Lubiczu Górnym, Szkole Podstawowej w Lubiczu Dolnym, Szkole Podstawowej w Grębocinie, Szkole Podstawowej w Złotorii i Szkole Podstawowej w Młyńcu Pierwszym;
- ***Eugeniusz na poziomie*** – realizowany w Szkole Podstawowej w Lubiczu Górnym, Szkole Podstawowej w Lubiczu Dolnym, Szkole Podstawowej w Grębocinie, Szkole Podstawowej w Złotorii i Szkole Podstawowej w Młyńcu Pierwszym

Gminny Ośrodek Pomocy Społecznej

Projekt socjalny „Chodź, pomaluj mój świat”

Projekt socjalny zrealizowano z wykorzystaniem środków własnych gminy Lubicz. Działania projektu socjalnego „Chodź, pomaluj mój świat” skierowane zostały w stronę środowisk lokalnych, w których asystenci rodzin pracują na rzecz poprawy relacji na linii rodzic-dziecko, gdzie występują poważne problemy opiekuńczo-wychowawcze, zauważalna jest niska aktywność społeczna, a także pracownicy ośrodka pomocy społecznej zmagają się z silnymi konfliktami sąsiedzkimi.

Dzięki projektowi socjalnemu „Chodź, pomaluj mój świat” działania pracowników Gminnego Ośrodka Pomocy Społecznej w Lubiczu zwrócone zostały w stronę dzieci oraz młodzieży i polegały na organizacji gier i zabaw o charakterze sportowym, plastycznym i interaktywnym. Do wszelkich form aktywności pracownicy tut. Ośrodka zachęcali także rodziców dzieci, aby wzmacniać więzi rodzinne oraz sąsiedzkie. W działaniach ośrodka brały udział zarówno rodziny znane pracownikom socjalnym i asystentom rodziny oraz rodziny nieznanne, które chciały skorzystać z przedstawionej oferty. Dostęp do zaproponowanej aktywności był otwarty i dobrowolny.

Działania podejmowane w ramach projektu socjalnego odbywały się podczas dni wolnych od nauki szkolnej, w trakcie letnich wakacji. Zajęcia z dziećmi i ich rodzicami odbywały się na świeżym powietrzu. W bezpośrednim pobliżu miejsca zamieszkania uczestników projektu, z wykorzystaniem okolicznych boisk i placów zabaw.

W 2023 roku działania projektu socjalnego „Chodź pomaluj mój świat” zostały zrealizowane w następujących miejscowościach:

1. Gronówko (w pobliżu bloków) – obecnych około 15 osób,
2. Jedwabno (na boisku) – obecnych około 20 osób
3. Gronowo (przy przedszkolu) - obecnych około 50 osób,
4. Rogówko (teren wokół placu zabaw i remizy) – obecnych około 30 osób,
5. Grabowiec (przy domostwach o numerze 25) – obecnych około 15 osób.

Podczas prowadzonych działań nie prowadzono ewidencji uczestników. Spotkania miały charakter otwarty, spontaniczny i odbywały się w formie pikniku. Nie było, więc celem jego ściśle sformalizowanie. Tym bardziej, że w projekcie brały też udział osoby niekorzystające z pomocy społecznej, które miały ochotę skorzystać z oferty organizatorów. Ze wszystkich przeprowadzonych działań tutaj. Ośrodek dysponuje dokumentacją zdjęciową.

Dla każdego uczestnika projektu przygotowano poczęstunek w postaci kiełbasy z grilla wraz z bułką, musztardą lub keczupem, a także wodę mineralną.

Zrealizowano następujące cele projektu socjalnego „Chodź, pomaluj mój świat”:

- projekt socjalny dał możliwość kształtowania umiejętności społecznych takich jak: nawiązywanie kontaktów rówieśniczych, poprawna komunikacja, empatia, przestrzeganie zasad, współpraca oraz rozwiązywanie sytuacji problemowych,
- formowanie poczucia przynależności do swojego środowiska lokalnego poprzez wspólne gry i zabawy odbywające się w drużynach,
- integracja społeczności lokalnej,
- poprawa relacji rodzinnych poprzez angażowanie do aktywności fizycznych i plastycznych rodziców,
- modelowanie postaw prozdrowotnych poprzez zainteresowanie wysiłkiem fizycznym. Zminimalizowanie czasu spędzanego na grach komputerowych,
- pracownicy ośrodka zyskali sposobność do obserwacji funkcjonowania swoich klientów w sytuacjach zarówno indywidualnych, jak i społecznych. Zyskali możliwość wzmacniania pozytywnych postaw oraz korekcji negatywnych.

Latawce nad Drwęcą

Projekt socjalny „Latawce nad Drwęcą” jest pierwszym działaniem podjętym przez Gminny Ośrodek Pomocy Społecznej w Lubiczu w zakresie przeciwdziałania przemocy rówieśniczej, jakiej dzieci i młodzież doświadczają na terenie szkoły, w internecie oraz na podwórku. Do działań związanych z realizacją projektu dołączyli przedstawiciele szkół podstawowych z terenu gminy Lubicz, Policja, władze samorządowe, Gminna Komisja Rozwiązywania Problemów Alkoholowych oraz Zespół Ekonomiczno-Administracyjny Szkół i Przedszkoli.

W 2023 roku w ramach realizacji projektu socjalnego „Latawce nad Drwęcą” zrealizowano następujące działania:

- powołanie „Komitetu monitorującego do spraw profilaktyki społecznej dzieci i młodzieży na terenie gminy Lubicz”,
- organizacja konkursu dla dzieci szkolnych, uczących się na terenie gminy Lubicz - „Dzieciaki Talenciaki 2023”, którego motywem przewodnim jest przeciwdziałanie przemocy rówieśniczej,
- przygotowanie dzieci szkolnych do konkursu „Dzieciaki Talenciaki 2023” poprzez lekcje szkolne o tematyce przemocy rówieśniczej,
- zorganizowanie gminnej kampanii informacyjnej dotyczącej przemocy rówieśniczej,
- organizacja szkoleń związanych z przemocą rówieśniczą dla kadr, pracujących z dziećmi, młodzieżą i rodzinami na terenie gminy Lubicz,
- organizacja „Niebieskich Tygodni” związanych z przeciwdziałaniem przemocy rówieśniczej, w tym m.in. przeprowadzenie treningu kontroli emocji, treningu umiejętności społecznych,
- zwiększenie dostępności do psychologa zatrudnionego w GOPS w Lubiczu dla osób uwikłanych w przemoc rówieśniczą,
- wsparcie pedagogiczne, psychologiczne, psychoterapeutyczne dla osób uwikłanych w przemoc rówieśniczą.

Zrealizowano następujące cele projektu socjalnego „Latawce nad Drwęcą”

- poprzez przeprowadzoną kampanię informacyjną podniesiono poziom wiedzy i świadomości mieszkańców gminy Lubicz w obszarze zjawiska przemocy rówieśniczej,
- zwiększono dostępność i efektywności działań profilaktycznych z zakresu przeciwdziałania przemocy rówieśniczej, szczególnie w grupach ryzyka,
- propagowano informacje na temat możliwości uzyskania pomocy w sytuacji doświadczania przemocy rówieśniczej,
- edukowano społeczność lokalną dotycząca negatywnych skutków przemocy rówieśniczej, poprzez zorganizowanie kampanii informacyjnej, konkursu dla dzieci i młodzieży, warsztatów edukacyjnych,
- w związku z organizacją treningu umiejętności społecznych i treningu kontroli emocji kształtowano umiejętności społeczne takie jak: nawiązywanie kontaktów między rówieśnikami, poprawna komunikacja, empatia, przestrzeganie zasad i współpraca,
- zorganizowano dwa szkolenia dla kadr m.in. pomocy społecznej, oświaty i Policji, podczas których prelegenci przekazywali wiedzę dotyczącą przemocy rówieśniczej, do jakich

konsekwencji prowadzi, jak wobec doświadczanej przemocy rówieśniczej zachowują się dzieci i młodzież chore na autyzm, ADHD, zespół Aspergera.

Świetlica środowiskowa dla dzieci „Przystań nad Drwęcą”

Gminny Ośrodek Pomocy Społecznej w Lubiczu wraz z Gminnym Kołem Towarzystwa Przyjaciół Dzieci prowadził od 01.01.2023r. do 31.12.2023r. warsztaty dla dzieci pod nazwą „Przystań nad Drwęcą”. Zajęcia odbywają się w świetlicy środowiskowej w Lubiczu Górnym przy ulicy Bocznej 4. Warsztaty przewidziano dla trzydziestu uczestników w wieku od szóstego do czternastego roku życia. Uczestnicy zajęć podzieleni są na dwie grupy po piętnaście osób każda. Warsztaty odbywają się od poniedziałku do piątku. Na funkcjonowanie warsztatów w okresie 01.04.2023r. – 31.12.2023r. uzyskano dotację finansową ze środków gminy Lubicz. Zajęcia prowadzone były aktywnymi metodami pracy przez dwóch animatorów. Podczas realizacji zadania prowadzone były różnorodne zajęcia plastyczne, taneczne, sportowe, rekreacyjne przy wykorzystaniu materiałów dydaktycznych, gier, puzzli i materiałów biurowych. Zorganizowane zostały m.in.:

- Gra terenowa, podchody;
- Dzień Dziecka;
- Wyjazdy do kina;
- Wyjazdy do bawialni dla dzieci
- Warsztaty taneczne;
- Bal Andrzejkowy;
- Spotkanie Wigilijne (dzieci otrzymały wymarzone prezenty).

Zrealizowane działania umożliwiły uczestnikom, którzy brali udział w projekcie, poznanie poprawnych wzorców społecznych, które nie opierają się na uzależnieniach czy przemocy. W trakcie zajęć dzieci miały zapewniony podwieczorek, który przygotowywany był w oparciu o zasady zdrowego żywienia. Ponadto brały aktywny udział przy jego przygotowywaniu.

Wsparcie dla obywateli Ukrainy

Wojna na terytorium Ukrainy spowodowała, że w gminie Lubicz pojawili się uchodźcy wojenni, szukający bezpiecznego schronienia. Ich przybycie zobowiązało służby społeczne w gminie Lubicz do podjęcia nowych zadań, w części zawartych w ustawie o pomocy obywatelom Ukrainy w związku z konfliktem zbrojnym na terytorium tego państwa.

Na tej podstawie w 2023 roku w gminie Lubicz przyjęto 240 wniosków o świadczenie pieniężne za zapewnienie zakwaterowania i wyżywienia obywatelom Ukrainy przybywającym na terytorium Rzeczypospolitej Polskiej, w związku z działaniami wojennymi prowadzonymi na terytorium Ukrainy. Dla 24 osób wydano jednorazowe świadczenie w kwocie 300,00 złotych. W przypadku dzieci, dla 24 uczniów przyznano posiłki w szkole, a dla 3 posiłki w przedszkolu. Ponadto dla 2 rodzin przyznano zasiłek okresowy, a dla 1 rodziny zasiłek stały.

Dzieci z Ukrainy były także stałymi uczestnikami warsztatów „Przystań Nad Drwęcą”, zrzeszających łącznie 30 dzieci, które podzielone są na dwie grupy po 15 uczestników. Na zajęcia przychodziły zarówno dzieci obywateli polskich jak i ukraińskich. Zajęcia odbywały się od poniedziałku do piątku. W 2023 roku w warsztatach brało udział 5 chłopców z Ukrainy.

Na rzecz obywateli Ukrainy zorganizowano wsparcie rzeczowe. W tym zakresie wiodącą rolę przejął lubicki oddział Caritasu oraz indywidualnie, mieszkańcy gminy. Natomiast Gminny Ośrodek Pomocy Społecznej w Lubiczu zorganizował dla obywateli Ukrainy wsparcie w zakresie aktywizacji zawodowej.

DODATKI DLA GOSPODARSTW DOMOWYCH W ZAKRESIE NIEKTÓRYCH ŹRÓDEŁ CIEPŁA

Ustawa z 15 września 2022r. o szczególnych rozwiązaniach w zakresie niektórych źródeł ciepła w związku sytuacją na rynku paliw wprowadziła dodatkowe świadczenia dla gospodarstw domowych. Dodatek dla gospodarstw domowych przysługiwał osobom, w przypadku, gdy głównym źródłem ciepła gospodarstwa domowego jest:

- 1) kocioł na paliwo stałe, kominek, koza, ogrzewacz powietrza, trzon kuchenny, piecokuchnia albo piec kaflowy na paliwo stałe, zasilany peletem drzewnym, drewnem kawałkowym lub innym rodzajem biomasy albo
- 2) kocioł gazowy zasilany skroplonym gazem LPG, albo
- 3) kocioł olejowy

Dodatki dla gospodarstw domowych wynosiły:

- 1) 3000 zł— w przypadku, gdy głównym źródłem ciepła jest kocioł na paliwo stałe, kominek, koza, ogrzewacz powietrza, trzon kuchenny, piecokuchnia albo piec kaflowy zasilane peletem drzewnym lub innym rodzajem biomasy, z wyłączeniem drewna kawałkowego
- 2) 1000 zł – w przypadku, gdy głównym źródłem ciepła jest kocioł na paliwo stałe, kominek, koza, ogrzewacz powietrza, trzon kuchenny, piecokuchnia albo piec kaflowy, zasilane drewnem kawałkowym

- 3) 500 zł –w przypadku, gdy głównym źródłem ciepła jest kocioł gazowy zasilany skroplonym gazem LPG
- 4) 2000zł – w przypadku, gdy głównym źródłem ciepła jest kocioł olejowy.

Wnioski o wypłatę można było składać w terminie do dnia 30 listopada 2022 r., wnioski złożone po terminie pozostawiało się bez rozpoznania.

W 2023 roku wypłacono z tego tytułu 3 dodatki na kwotę 4.000 zł

DODATKI WĘGLOWE

Ustawa z 5 sierpnia 2022 r. o dodatku węglowym (Dz. U z 2022r. poz. 1692 ze zm.) wprowadziła dodatkowe świadczenia dla gospodarstw domowych. Dodatek węglowy przysługiwał, gdy głównym źródłem ogrzewania gospodarstwa domowego jest kocioł na paliwo stałe, kominek, koza, ogrzewacz powietrza, trzon kuchenny, piecokuchnia, kuchnia węglowa lub piec kaflowy na paliwo stałe, zasilane paliwami stałymi. Przez paliwo stałe rozumie się węgiel kamienny, brykiet lub pelet zawierający, co najmniej 85% węgla kamiennego. Dodatek węglowy wynosił 3000 zł. Wnioski o wypłatę składało się do 30 listopada 2022 r, wnioski złożone po wskazanym terminie pozostawały bez rozpatrzenia. Wnioski o wypłatę można było składać w terminie do dnia 30 listopada 2022 r., wnioski złożone po terminie pozostawiało się bez rozpoznania.

W 2023 r. wypłacono 11 dodatków węglowych na kwotę 33.000 zł

DODATEK ELEKTRYCZNY

Ustawa z dnia 7 października 2022 r. o szczególnych rozwiązaniach służących ochronie odbiorców energii elektrycznej w 2023 roku, w związku z sytuacją na rynku energii elektrycznej określiła m.in. zasady przyznawania **nowego świadczenia dla gospodarstw domowych tj. dodatku elektrycznego.**

Dodatek przysługuje odbiorcy energii elektrycznej w gospodarstwie domowym, w przypadku, gdy główne źródło ogrzewania gospodarstwa domowego jest zasilane energią elektryczną i źródło to zostało zgłoszone lub wpisane do centralnej ewidencji emisyjności budynków, do dnia 11 sierpnia 2022 r., albo po tym dniu – w przypadku głównych źródeł ogrzewania zgłoszonych lub wpisanych po raz pierwszy do centralnej ewidencji emisyjności budynków.

Dodatek elektryczny dla gospodarstwa domowego wynosi jednorazowo **1.000 zł**. Jednak w przypadku, gdy zużycie energii elektrycznej w gospodarstwie domowym w tym samym miejscu zamieszkania w 2021 r. wyniosło więcej niż 5 MWh, dodatek elektryczny wynosi **1.500 zł**.

Wnioski o dodatek elektryczny można było składać w terminie od 01.12.2022r. do 01.02.2023r. Złożono 191 wniosków, z czego 182 zostały rozpatrzone pozytywnie. W 2023r. wypłacono 71 dodatków elektrycznych w kwocie podstawowej 1000 zł i 111 świadczeń w kwocie 1500 zł.

DODATEK Z TYTUŁU REFUNDACJI WYPŁATY PODATKU VAT ZA DOSTARCZONE PALIWA GAZOWE W 2023 r.

Ustawa z dnia 15 grudnia 2022 r. o szczególnej ochronie niektórych odbiorców paliw gazowych w 2023 r. w związku z sytuacją na rynku gazu (Dz. U. z 2022 poz. 2687) wprowadziła dodatkowe świadczenie dla osób ogrzewających swoje gospodarstwa paliwami gazowymi. Osobie w gospodarstwie domowym jednoosobowym, w którym wysokość przeciętnego miesięcznego dochodu nie przekroczyła 2100 zł, lub osobom w gospodarstwach wieloosobowych, u których wysokość przeciętnego miesięcznego dochodu nie przekroczyła 1500 zł, które wykorzystują jako główne źródło ogrzewania urządzenia zasilane paliwami gazowymi, wpisane lub zgłoszone do Centralnej Ewidencji Emisyjności Budynków, przysługuje refundacja kwoty odpowiadającej podatkowi VAT wynikającej z opłaconej faktury dokumentującej dostarczone paliwa gazowe od dnia 1 stycznia 2023r. do dnia 31 grudnia 2023r.

W 2023 r. złożono 133 wnioski o refundację wypłaty podatku VAT. Dodatek wypłacono 39 osobom na kwotę 19 990,37 zł.

Kultura

Najważniejsze imprezy i wydarzenia kulturalne, które miały miejsce w 2023 r. to:



- Gminny finał Wielkiej Orkiestry Świątecznej Pomocy – eventy na terenie sołectw oraz organizacja finału centralnego,
- Uroczyste wręczenie aktu włączenia OSP Lubicz do Krajowego Systemu Ratownictwa – Gańniczego,
- Przekazanie wozu strażackiego przez Komendę Miejską PSP dla OSP Rogowo,
- Gminny Dzień Kobiet koncert Jacka Stachurskiego w Lubiczu Górnym,

- Uroczyste Dni Kobiet w sołectwach,
- Apel upamiętniający pomordowane Żydówki podczas II wojny światowej w Mierzynku,
- Gminny Konkurs interpretacji poezji dziecięcej w Bibliotece w Lubiczu Dolnym,
- Eliminacje powiatowe do Ogólnopolskiego Turnieju wiedzy pożarniczej „Młodzież zapobiega pożarom w świetlicy w Krobi”,
- Wizyta Patryka Galewskiego w Gronowie,
- Autorskie spotkanie z Kamilą Cudnik w Lubiczu Górnym,
- Dzień Strażaka w Gminie,
- „Czytam z marszu” – marsz uczniów klas I – III propagujących czytelnictwo”,
- Gminny Konkurs interpretacji poezji dziecięcej pt.: „Czerwony stragan bajek” w bibliotece Złotorii.
- Dni Dziecka w sołectwach,
- Konkurs „Dzieciaki Talenciaki” w Lubiczu Dolnym,
- Drugi gminny przegląd przedszkolaków - amfiteatr w Lubiczu Górnym,
- Otwarcie filii biblioteki w nowej siedzibie – Lubicz Górny,
- Oficjalne przekazanie wozu strażackiego od Marszałka Województwa – Młyniec Pierwszy,
- Spacer śladami bohaterów powieści Kamili Cudnik. Spotkanie autorskie,
- Apel poległych w Złotorii,
- Narodowe czytanie „Nad Niemnem” w bibliotece w Złotorii,
- Gminne Zawody Sportowo – Pożarnicze w Lubiczu Górnym,
- 30 Akcja Sprzątania Świata – Józefowo,
- 52 Złot „Pieczonemu Ziemniaku PTKK – Józefowo,
- Wernisaż wystawy malarstwa – Grębocin
- Święto Szkoły w Grębocinie – otwarcie nowej kuchni, pasowanie przedszkolaków w nowo otwartym przedszkolu,
- Koncert Poli Olszewskiej – Komosińskiej w Muzeum Piśmiennictwa i Drukarstwa - Grębocin,
- Przegląd Piosenki Biesiadnej - Lubiczu Dolnym,
- Koncert Kamila Czeszela – Lubicz Dolny,
- Festiwal Ekologiczny – Lubicz Dolny,
- Spotkanie autorskie z Tomaszem Raczkim - Złotoria,



- Plenerowe obchody Święta Niepodległości 11 listopada z ogniskiem, historyczną inscenizacją oraz koncertem pieśni patriotycznych na granicy zaborów nad Drwęcą w Lubiczu Górnym,
- Trzecia edycja gminnego konkursu na witalizację dożynekową,
- Rozstrzygnięcie konkursu wojewódzkiego na witalizację – I miejsce Młyniec Drugi,
- Upamiętnienie „Solidarność” przy tablicy pamiątkowej – Lubicz Dolny
- Spotkanie autorskie z Robertem Małeckim – Lubicz Górny,
- Uroczysta gala podsumowująca rok 2023 w gminie Lubicz.



W siedemnastu sołectwach zorganizowano m.in. Dzień Babci, Dzień Dziadka, festyny integracyjne, warsztaty wielkanocne, warsztaty fotograficzne, festyny rodzinne, Dzień Dziecka, „Zaproś Sąsiada”, Dzień Niepodległości, Mikołajki, spotkania wigilijne, wieczory poezji, konkursy, spotkania autorskie. Odbyło się coroczne święto ulicy Lipnowskiej. Łącznie zorganizowano ponad 100 imprez.

Świetlice Wiejskie

W gminie funkcjonuje siedemnaście świetlic wiejskich, w których organizowano zajęcia dla dzieci, m.in.: zajęcia taneczne, fitness, sportowe, fotograficzne, artystyczne oraz okazjonalne warsztaty.

Ze świetlic na terenie gminy korzystają zarówno jej mieszkańcy (w ramach zajęć otwartych), jak również koła gospodyń wiejskich, kluby seniora, stowarzyszenia, terapeuci, psychologowie, grupy AA, organizacje nieformalne, np. Klub Kobiet Kreatywnych.

Działalność kulturalno – oświatowa w bibliotekach:

Sieć bibliotek publicznych w Gminie Lubicz stanowią: Gminna Biblioteka Publiczna w Lubiczu Dolnym, filie biblioteczne w Lubiczu Górnym, Grębocinie, Gronowie i Złotorii oraz punkt biblioteczny w Krobi.

W czerwcu 2023 roku Filia GBP w Lubiczu Górnym została przeniesiona do nowego lokalu w centrum handlowym Galeria Lubicz. Warunki lokalowe uległy znaczącej poprawie, zwiększyła się powierzchnia biblioteki, ale także dostępność dla osób z niepełnosprawnościami. Lokal biblioteki mieści się na parterze, brak barier architektonicznych i nowa, nietuzinkowo urządzona przestrzeń sprawiły, że zanotowaliśmy bardzo duże zainteresowanie biblioteką i jej ofertą. Zarejestrowani czytelnicy:

295 osób w 2022, a w 2023 – 538 osób. Nowa przestrzeń i oferta biblioteczna przyciągnęły do biblioteki zdecydowanie więcej młodych czytelników, szczególnie w przedziale wiekowym 6-12 lat (2022 – 46 , 2023 - 132).

Ogółem we wszystkich bibliotekach gminy zarejestrowano w 2023 roku 2375 osób. Największą grupę czytelników stanowią osoby z przedziału wiekowego 25 - 44 lata – 578 osób, druga najliczniejsza grupa, to dzieci w wieku 6 – 12 lat – 562 osoby.

Wypożyczono łącznie 36163 książki i 313 audiobooków, wypożyczający odwiedzili biblioteki 15088 razy.

Biblioteka posiada w swojej ofercie dostęp do książek elektronicznych na platformie Legimi. W 2023 oferowała co miesiąc 20 bezpłatnych kodów dostępu do e-booków, audiobooków i synchrobooków z bazy liczącej 243000 pozycji. Użytkownicy w 2023 roku wypożyczyli 4165 dokumentów elektronicznych. Znacząco wzrosło zainteresowanie publikacjami tego typu, w 2022 roku liczba wypożyczonych dokumentów wynosiła 1964.

Stan księgozbioru ogółem w bibliotekach gminnych to 43.783 egzemplarzy książek i 717 audiobooków.

W poszczególnych bibliotekach zakupiono w 2023:

	Książki		Audiobooki	
Suma	746	21.441,71 zł	40	895,30
Lubicz Dolny	291	8.447,15 zł	40	895,30
Krobia	41	1 208,63 zł	0	0,00
Lubicz Górny	128	3.618,27 zł	0	0,00
Grębocin	102	2.948,18 zł	0	0,00
Gronowo	85	2 408,17 zł	0	0,00
Złotoria	99	2 811,31 zł	0	0,00

DOSTĘP DO E- BOOKÓW LEGIMI– 25 kodów dostępu/m-c - 4.800 zł
Do bibliotek trafiło także 951 książek otrzymanych z darów od mieszkańców.

Wszystkie biblioteki prowadzą szeroko rozumianą działalność kulturalno – edukacyjną.
W tabeli zestawiono liczbę i rodzaj zrealizowanych zajęć oraz ich uczestników.

Typ zajęć	JEDNOSTKA									
	BG		GRO		GRE		LG		ZL	
	zaj.	ucz.	zaj.	ucz.	zaj.	ucz.	zaj.	ucz.	zaj.	ucz.
lekcje biblioteczne	0	0	0	0	0	0	0	0	7	144
zajęcia czytelnicze dla przedszkoli	7	79	9	181	0	0	38	686	12	239
zajęcia czytelnicze dla szkół	4	73	0	0	0	0	10	204	5	94
Bajkoteka	27	165	0	0	0	0	0	0	0	0
głośne czytanie	2	20	31	380	2	17	0	0	0	0
spotkania autorskie	2	76	3	79	3	51	6	141	5	243
warsztaty twórcze	0	0	1	2	4	30	0	0	0	0
konkursy	3	62	0	0	0	0	0	0	2	25
imprezy plenerowe	2	191	0	0	1	5	1	50	0	0
szkolenia dla bibliotekarzy	0	0	9	10	0	0	0	0	11	11
dokształcanie pracowników	0	0	6	7	0	0	0	0	1	1
Dyskusyjny Klub Książki	8	70	14	94	19	282	0	0	11	101
angielski dla dzieci	0	0	0	0	16	126	0	0	0	0
inne	17	791	3	43	67	417	5	25	29	276
SUMA	72	1 527	76	796	112	928	60	1 106	83	1 134
RAZEM			zajęć 403				uczestników 5 491			

gdzie:

BG - Biblioteka Główna w Lubiczu
Dolnym

GO - Filia w Gronowie

GR - Filia w Grębocinie

LG - Filia w Lubiczu Górnym

ZL - Filia w Złotorii

Fot. Filia w Lubiczu Górnym w nowej lokalizacji

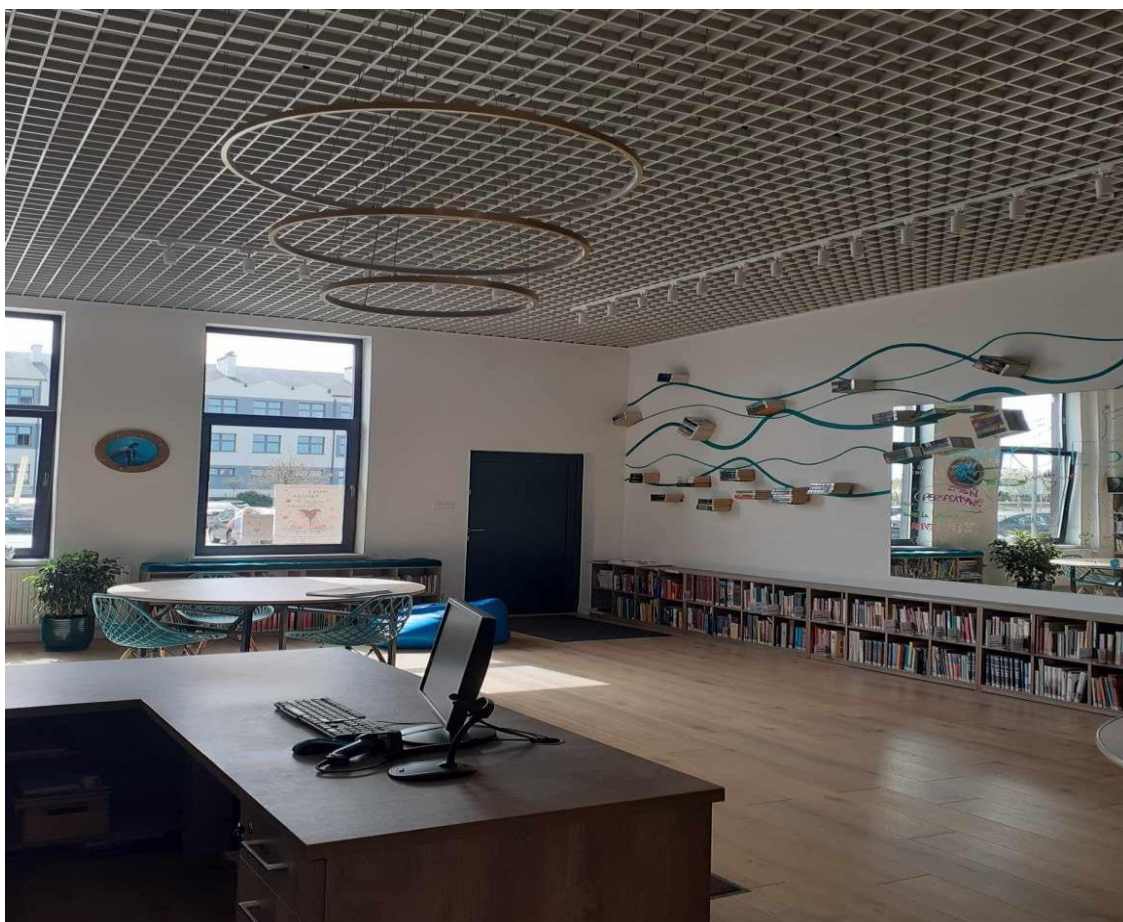

Sport i rekreacja

W 2023 roku, na terenie gminy Lubicz odbyły się następujące imprezy, spotkania i wydarzenia sportowe:

- Noworoczne Morsowanie - (jeziro Józefowo),
- Bieg dla WOŚP,
- Turniej tenisa stołowego dla WOŚP – Lubicz Dolny, Złotoria
- Liga Futsalu CFM LEAGUE 2023 - Lubiczu Górnym,
- Uroczyste włączenie nowo zamontowanego oświetlenia na boisku w Złotorii,
- I Ogólnopolski Turniej Masters w piłce ręcznej kobiet i mężczyzn o puchar wójta gminy Lubicz – Lubicz Górnym,
- Eliminacje i Mistrzostw Polski osób bezdomnych i środowisk trzeźwościowych – Lubicz Górny,
- Rodzinny Turniej Tenisa Stołowego – Złotoria,
- Międzywojewódzkie mistrzostwa w jeździe indywidualnej na czas, połączone z mistrzostwami samorządowców powiatu toruńskiego - zawody organizowane przez Klub Sportowy „Sprint Grębocin”,
- otwarcie Kąpieliska – (jeziro w Józefowie),
- Turniej siatkówki plażowej – Józefowo,
- Międzynarodowy Splyw Kajakowy PTTK „Pojezierzem Brodnickim, Drwęcą, Wisłą”,
- Splyw kajakowy H2O z Wąbrzeźna – Złotoria,
- Międzygminny Rajd Rowerowy,
- Treningi ping ponga,
- Kryterium Asów wyścig kolarski,
- Gminny turniej tenisa stołowego KGW – Mierzynek,
- XIV Turniej Gwiazdkowy piłka halowa – Lubicz Górny,
- Turniej Gamingowy dla młodzieży – Lubicz Dolny,
- Gala Sportowców – wręczenie nagród za szczególne osiągnięcia sportowe.



ZAJĘCIA CYKLICZNE:

- zajęcia w piłkę nożną dla dzieci - Szkołka Piłkarska „Juventus” (Grabowiec),
- zajęcia taneczno–fitnessowe w Lubiczu Dolnym, Rogówku i Mierzynku,
- warsztaty malarskie w Krobi,
- zajęcia biblioterapi – Gronowo, Złotoria,
- zajęcia tenisa stołowego – Krobia, Złotoria,
- zbiórki zachowowe i harcerskie – Lubicz Dolny

BAZA SPORTOWA i REKREACYJNA na terenie gminy Lubicz:

1. kąpielisko w Józefowie
2. trzy hale sportowe (pow. 300 m²) w: Złotorii, Grębocinie i Lubiczu Górnym,
3. nowa sala sportowa w Lubiczu Dolnym,
4. kompleks sportowo-rekreacyjny w Grabowcu,
5. dwa boiska Orlik: w Grębocinie i Lubiczu Górnym,
6. trzy boiska wielofunkcyjne: w Lubiczu Dolnym, Złotorii i Młyńcu Pierwszym,
7. pumtrack i skate park w Lubiczu Górnym,
8. dziewięć boisk sportowych,
9. trzy boiska do siatkówki plażowej,
10. dwadzieścia jeden zewnętrznych siłowni,
11. dwadzieścia sześć placów zabaw:
 - Brzezinko – jeden plac zabaw w centrum, naprzeciwko OSP
 - Brzeźno – jeden plac zabaw przy świetlicy wiejskiej
 - Grabowiec – jeden plac zabaw włączony w kompleks rekreacyjno-sportowy
 - Grębocin – trzy place zabaw - jeden przy świetlicy wiejskiej na ul. Szkolnej, jeden przy ul. Karwowskiego, oraz jeden przy ul. Pięknej
 - Gronowo – dwa place zabaw - jeden przy przedszkolu oraz jeden w centrum wsi, w pobliżu kościoła
 - Gronówko – jeden plac zabaw przy blokach po dawnym PGR
 - Jedwabno – jeden plac zabaw w centrum wsi przy świetlicy
 - Józefowo – jeden plac zabaw przy kąpielisku
 - Kopanino – jeden plac zabaw w centrum wsi przy świetlicy



- Krobia – dwa place zabaw - jeden przy świetlicy wiejskiej na ul. Olimpijskiej 14 oraz jeden przy ul. Spokojnej
- Lubicz Dolny – dwa place zabaw - jeden przy ul. Turystycznej oraz jeden przy ul. Leśnej
- Lubicz Górny – dwa place zabaw - jeden przy placu Niepodległości oraz jeden przy ul. Piaskowej, przy kościele
- Mierzynek – jeden plac zabaw w centrum wsi przy świetlicy wiejskiej
- Młyniec Pierwszy – jeden plac zabaw przy szkole podstawowej
- Młyniec Drugi – jeden plac zabaw w centrum wsi przy starej świetlicy
- Nowa Wieś – jeden plac zabaw przy świetlicy wiejskiej
- Rogowo – jeden plac zabaw przy świetlicy wiejskiej OSP
- Rogówko – jeden plac zabaw na zapleczu świetlicy wiejskiej przy OSP
- Złotoria – dwa place zabaw - jeden przy ul. 8 Marca, oraz jeden przy zbiegu ulic Lipowej i Leśnej

BAZA SPORTOWA w poszczególnych sołectwach:

- w **Brzezinku:** siłownia zewnętrzna
- w **Brzeźnie:** boisko sportowe
- w **Grabowcu:** kompleks sportowo – rekreacyjny, boisko sportowe w użyczeniu „Juventus”, dwie siłownie zewnętrzne,
- w **Grębocinie:** hala sportowa przy SP, boisko Orlik przy SP, dwie siłownie zewnętrzne,
- w **Gronowie:** siłownia zewnętrzna,
- w **Jedwabnie:** siłownia zewnętrzna, wewnętrzna
- w **Kopaninie:** boisko sportowe, siłownia zewnętrzna,
- w **Krobi:** siłownia zewnętrzna, boisko do piłki nożnej, dwa boiska do piłki plażowej,
- w **Lubiczu Dolnym:** hala sportowa przy SP, boisko wielofunkcyjne przy SP, dwie siłownie zewnętrzne,
- w **Lubiczu Górnym:** hala sportowa przy SP, boisko Orlik przy SP, dwie siłownie zewnętrzne, pumtrack, skate park
- w **Mierzynku:** siłownia zewnętrzna,
- w **Młyńcu Pierwszym:** boisko wielofunkcyjne przy SP, siłownia zewnętrzna,
- w **Młyńcu Drugim:** siłownia zewnętrzna,
- w **Józefowie:** boisko do siatkówki plażowej, plac zabaw,
- w **Nowej Wsi:** siłownia zewnętrzna, boisko sportowe,
- w **Rogowie:** boisko sportowe, siłownia zewnętrzna,

- **w Rogówku:** boisko sportowe i siłownia zewnętrzna, wewnętrzna,
- **w Złotorii:** boisko do piłki nożnej „Flisak”, boisko wielofunkcyjne przy SP, hala sportowa przy SP, dwie siłownie zewnętrzne.

Gospodarka odpadami i ochrona środowiska

Zadania realizowane w 2023 roku na terenie Gminy Lubicz w zakresie gospodarki odpadami.

Informacja o podmiotach odbierających odpady komunalne od właścicieli nieruchomości

W roku 2023 zgodnie z ustawą o utrzymaniu czystości i porządku w gminach, odbiór odpadów komunalnych na terenie Gminy Lubicz realizowany był przez:

- Miejskie Przedsiębiorstwo Oczyszczania Sp. z o.o. w Toruniu, ul. Grudziądzka 159,
- GENTOR Mirosław Tchorzewski w spadku w Toruniu, ul. Wały gen. Sikorskiego 35;
- Punkty Skupu Surowców Wtórnych działające na terenie Gminy Lubicz;
- Punkty zbierające zużyty sprzęt elektryczny i elektroniczny pochodzący z gospodarstw domowych (sklepy sprzedające sprzęt elektryczny i elektroniczny, firma „Karat” w Rogówku);
- Punkty do selektywnego zbierania przeterminowanych leków, zużytych baterii i akumulatorów małogabarytowych;
- Punkt Selektywnej Zbiórki Odpadów Komunalnych w Lubiczu Górnym, ul. Promowa.

Rada Gminy Lubicz uchwałą Nr LVI/707/23 z dnia 30 marca 2023 r. wyraziła zgodę na zawarcie porozumienia międzygminnego dotyczącego przekazania Gminie Miasta Toruń zadania własnego z zakresu utrzymania czystości i porządku gminy, polegającego na zagospodarowaniu wszystkich odpadów stanowiących odpady komunalne wytworzone przez właścicieli nieruchomości objętych gminnym systemem odbioru odpadów. Porozumienie międzygminne zostało podpisane 14 kwietnia 2023 r. na czas nieokreślony. Wykonanie zawartego porozumienia stanowi umowa określająca zasady udzielania dotacji celowej na realizację zadań własnych Gminy Lubicz, zawarta na okres od 17 kwietnia do 31 grudnia 2023 roku z Gminą Miasta Toruń. Natomiast wykonawcę świadczącego usługi polegające na odbiorze, transporcie i przekazaniu odebranych odpadów komunalnych do wskazanej przez Gminę Instalacji Komunalnej oraz usługi towarzyszące związane z utrzymaniem czystości i porządku tj. działania edukacyjne, obsługa techniczna podczas imprez ekologicznych, dostarczanie pojemników i worków, kontrola mieszkańców w zakresie obowiązku selektywnego zbierania odpadów itd. wybrano w

postępowaniu o udzielenie zamówienia publicznego MPO Sp. z o.o. w Toruniu na okres od 1 czerwca do 31 grudnia 2023 roku.

Informacja o zadaniu i osiągniętym efekcie ekologicznym „Demontaż, transport i unieszkodliwianie wyrobów zawierających azbest z terenu Gminy Lubicz”

W 2023 roku z terenu Gminy Lubicz usunięto wyroby zawierające azbest z dwudziestu obiektów w ilości 86,44 Mg:

- demontaż, transport i unieszkodliwianie azbestu – 43,50 Mg;
- transport i unieszkodliwianie – 42,94 Mg;

Osiągnięcie efektu rzeczowego i ekologicznego zostało udokumentowane protokołem i kartą przekazania odpadów na składowisko.

Wykonawcą zadania była firma „ECO-POL” Sp. z o.o. z siedzibą w Pruszczu.

Po ostatecznym rozliczeniu kwota wykonania przedmiotu umowy wyniosła 51 833,56 zł, została w 40% sfinansowana z Wojewódzkiego Funduszu Ochrony Środowiska i Gospodarki Wodnej w Toruniu tj. 20 733,42 zł, kwota pozostała, tj. 31 100,14 zł z budżetu Gminy.

Razem uzyskany efekt ekologiczny to 51 833,56 Mg.

Zestawienie kosztów kwalifikowanych według źródeł finansowania w 2023 r.

	2023 rok
Dotacje w 40% finansowane z WFOŚiGW (w zł)	20 733,42
Dotacje w 60% finansowane z budżetu Gminy	31 100,14
Razem – koszty kwalifikowane	51 833,56

W związku z systematycznym wzrostem kosztów funkcjonowania systemu gospodarki odpadami, które zgodnie z art. 6r ust. 2 ustawy z dnia 13 września 1996 r. o utrzymaniu czystości i porządku w gminach (t.j. Dz. U. z 2024 r., poz. 399) obejmują: odbieranie, transport, odzysk i unieszkodliwianie odpadów komunalnych, utrzymanie punktu selektywnej zbiórki odpadów komunalnych (PSZOK), obsługę administracyjną systemu, edukację ekologiczną w zakresie prawidłowego postępowania z odpadami, podjęto decyzję o zmianie stawki, która od 1 stycznia 2024 roku wynosi 29 zł od osoby.

Mieszkańcom, którzy nie będą przestrzegać zasad segregacji, będzie naliczana wyższa opłata stanowiąca dwukrotność ustalonej stawki tj. 58 zł od każdej osoby w gospodarstwie domowym, za każdy miesiąc naruszenia zasad segregacji.

Zadania realizowane w 2023 roku na terenie Gminy Lubicz w zakresie ochrony środowiska.

- Akcje edukacyjne mające na celu uświadamianie społeczeństwa w zakresie: szkodliwości spalania odpadów w paleniskach domowych, korzyści płynących z podłączenia do scentralizowanych źródeł ciepła, termomodernizacji - promocji nowoczesnych niskoemisyjnych źródeł ciepła, korzyści, jakie niesie dla środowiska korzystanie ze zbiorowych systemów komunikacji lub alternatywnych systemów transportu (rower, poruszanie się pieszo) i inne. Działania edukacyjne prowadzone były: w Bibliotece, w Szkole Podstawowej w Lubiczu Dolnym, w Szkole Podstawowej w Lubiczu Górnym, w Szkole Podstawowej w Młyńcu Pierwszym, w Szkole Podstawowej w Grębocinie, w Szkole Podstawowej w Złotorii, w Przedszkolu Publicznym „Chatka Puchatka” w Lubiczu Górnym.
- Spotkania z mieszkańcami w miejscowościach: Lubicz Górny oraz Grabowiec w zakresie promowania programu „Czyste Powietrze”, udzielania informacji o uchwale antysmogowej oraz CEEB.
- Informacje dotycząca m.in. udzielanych dotacji na wymianę kotłów zostały zamieszczone w gminnej gazecie „Goniec Gminny”, na stronie www oraz fb.
- Organizacja konkursu ekologicznego pn. „Nasza Gmina -Nasze Środowisko 2023 – cuda z recyklingu” – V edycja, którego celem jest:
 - Kształtowanie postaw ekologicznych.
 - Podnoszenie świadomości ekologicznej.
 - Nagłośnienie problemu zanieczyszczenia powietrza atmosferycznego oraz zanieczyszczenia terenów gminy.
 - Rozwijanie wrażliwości ekologicznej.
 - Zrozumienie konieczności dbania o czyste powietrze atmosferyczne oraz ochrony środowiska w miejscu zamieszkania.
 - Dostrzeganie zależności pomiędzy człowiekiem, a otaczającym go środowiskiem.
 - Rozwijanie wyobraźni i kreatywności.
 - Upowszechnienie wiedzy o środowisku i jego ochronie.
 - Promocja miejscowości oraz terenów zielonych w Gminie Lubicz.
- Kontynuacja prowadzenia punktu konsultacyjno-informacyjnego w związku z przystąpieniem Gminy Lubicz do Porozumienia z Wojewódzkim Funduszem Ochrony

Środowiska i Gospodarki Wodnej w Toruniu w celu wspólnej realizacji Programu Priorytetowego Czyste Powietrze,

Liczba **złożonych** wniosków w Punkcie konsultacyjno – informacyjnym w Urzędzie Gminy Lubicz to 168 szt.

Liczba **rozliczonych** wniosków w Punkcie konsultacyjno – informacyjnym w Urzędzie Gminy Lubicz to 140 szt.

- Realizacja programu „Ciepłe Mieszkanie”, na mocy zawartej umowy z wojewódzkim Funduszem Ochrony środowiska i Gospodarki Wodnej w Toruniu, którego celem jest poprawa jakości powietrza poprzez wymianę źródeł ciepła i poprawę efektywności energetycznej lokali mieszkalnych znajdujących się w budynkach wielorodzinnych z indywidualnym źródłem ogrzewania.

Złożono 5 wniosków o dofinansowanie i 3 wnioski o płatność. Wypłacono dotacje na łączną kwotę 68 477,50 zł.

- Bezdomne zwierzęta z terenu Gminy Lubicz przyjmowano do schroniska dla bezdomnych zwierząt w Toruniu, prowadzonego przez panią Agnieszkę Szarecką prowadzącą działalność gospodarczą pod nazwą „Perro” Agnieszka Szarecka, zgodnie z umowami: nr 22/S/23 z dnia 29.12.2023 r. W 2023 r. przyjęto do schroniska ogółem 117 bezdomnych zwierząt z terenu Gminy (44 psy i 73 koty).
- Leczenie zwierząt dziko-żyjących zgłaszanych przez mieszkańców Gminy Lubicz dotyczy: sikorek, łabędzi, zajęcy, saren, borsuków, bażanta, lisów, bociana, kawki, gołębia. Wydatki w tym zakresie zrealizowano w okresie sprawozdawczym na kwotę 11 562,48zł.
- Udzielono dotacji na budowę przydomowych oczyszczalni ścieków - 15 zrealizowane wnioski na kwotę 68 730,65 zł.
- Dokonano nasadzeń drzew w miejscowościach: Gronowo, Lubicz Dolny, Lubicz Górny, (łącznie 162 sztuk drzew).
- Wykonano prace porządkowe na skwerach w Lubiczu Górnym, Lubiczu Dolnym poprzez odchwaszczanie i pielęgnacje terenów zielonych.
- Wykonano usługę szczepienia drzew kasztanowca białego (35 sztuk) przed szkodnikiem na terenach zielonych w miejscowościach: Gronowo, Jedwabno, Nowa Wieś, Mierzynek, Brzezinko.
- Prowadzono specjalistyczną pielęgnację drzewa gatunku dąb szypułkowy w miejscowości: Kopanino.
- Wypłacono zwrot producentom rolnym podatku akcyzowego zawartego w cenie oleju napędowego wykorzystywanego do produkcji rolnej - liczba złożonych wniosków 336 szt. na kwotę 622 148,07 zł (zadanie finansowane z otrzymanej dotacji).

- Z 91 podmiotów posiadających nieruchomość o powierzchni powyżej 3500 m², do których wysłano druki oświadczeń dwadzieścia osiem otrzymało informację o wysokości opłaty, zgodnie art. 272 ust. 22 ustawy Prawo Wodne, która nakłada obowiązek na Wójta Gminy ustalenia wysokości opłaty za usługi wodne dla poszczególnych podmiotów.
- Po raz dwudziesty szósty w historii Gminy Lubicz przeprowadzono gminny konkurs „Piękna Zagroda”, gdzie zwycięzców wyłoniono w dwóch kategoriach: gospodarstwo rolne oraz ogródek przydomowy. Dwóch zwycięzców reprezentowało Gminę Lubicz na powiatowym etapie konkursu.

Ład przestrzenny

Na obszarze Gminy Lubicz obowiązuje czterdzieści jeden miejscowych planów zagospodarowania przestrzennego (Młyniec Drugi, Mierzynek – pięć planów, Grębocin, Lubicz Dolny – cztery plany, Rogówko – dwa plany, Józefowo – dwa plany, Młyniec Pierwszy – dwa plany, Grabowiec – dwa plany, Gronowo – dwa plany, tereny pod eksploatację kruszywa – dwa plany, pas terenu pod gazociąg wysokiego ciśnienia, tereny komercyjne przy drodze „Olsztyńskiej”, plan Krobi, Lubicza Górnego i Mierzyńka, plan Krobi i Mierzyńka, plan Rogowa i Rogówka, Kopanino, Złоторia, Nowa Wieś, Jedwabno, Rogowo, Brzezinko, Gronówko, Lubicz Górny – po jednym planie oraz pięćdziesiąt cztery zmiany miejscowych planów zagospodarowania przestrzennego.

W roku 2023 uchwalono jedną uchwałę w sprawie miejscowego planu zagospodarowania przestrzennego i pięć uchwał w sprawie zmiany miejscowego planu zagospodarowania przestrzennego. Podjęto pięć uchwał w sprawie przystąpienia do sporządzania miejscowych planów.

W roku 2023 wydano łącznie siedemdziesiąt decyzji o warunkach zabudowy oraz dziesięć decyzji o ustaleniu lokalizacji inwestycji celu publicznego.

Promocja i komunikacja społeczna

Działania z zakresu promocji i komunikacji społecznej w 2023 roku, skupiały się nie tylko na informowaniu i edukowaniu mieszkańców o ważnych wydarzeniach, akcjach, obowiązkach za pośrednictwem dostępnych kanałów komunikacji opisanych poniżej. Prowadzono również stały proces budowy marki „gmina Lubicz – moje miejsce” we wszystkich możliwych formułach,

wykorzystując do tego techniki outdoorowe, system identyfikacji wizualnej, gadzety promocyjne i nietypowe formy marketingu.

Biuletyn informacyjny „Goniec gminny”

Gmina Lubicz od wielu lat wydaje bezpłatny biuletyn informacyjny „Goniec gminny”. W ubiegłym roku ukazało się 5 numerów tego magazynu i każdy z nich był obszerniejszy w stosunku do tych z poprzedniego roku. W 2022 r. wszystkie wydania miały po 8 stron, natomiast w 2023 r. poszczególne wydania liczyły od 12 do 16 stron. W połowie roku zwiększyliśmy również jednorazowy nakład biuletynów o 1 tys., czyli do 7 tys. egzemplarzy.

W 2023 roku nadal usprawnialiśmy dystrybucję „Gońca”. Obecnie dociera on do czytelników poprzez sołtysów, sklepy, szkoły, biblioteki czy parafie. Dostępny jest w urzędzie i umieszczany w specjalnych skrzynkach w centrach sołectw i skrzynkach pocztowych budynków wielorodzinnych oraz w części domków jednorodzinnych. Dystrybucję prowadzimy w zakresie własnym oraz za pośrednictwem doręczycieli.

Portal informacyjny „lubicz.pl”

Do bieżącego komunikowania się z mieszkańcami gminy wykorzystujemy portal internetowy www.lubicz.pl, na którym publikujemy wszelkie treści przydatne mieszkańcom, turystom i inwestorom. W samych „Aktualnościach” średnio zamieszczamy ok. 5 informacji tygodniowo, co w 2023 roku przełożyło się na ok. 250 bieżących publikacji.

Podstrony portalu (Gmina, Mieszkaniec, Turysta, Inwestor) na bieżąco aktualizowano i wzbogacano o nowe informacje, m.in. o dodatkowe zakładki. Jak wynika ze statystyk analitycznych, liczba odwiedzin strony www.lubicz.pl w ubiegłym roku wyniosła ponad 4 mln (dokładnie 4 032 393).

Newsletter elektroniczny

W 2023 roku przygotowano 40 wydań newslettera elektronicznego – Newslettera Gminy Lubicz, który każdorazowo dociera do prawie 600 subskrybentów. Baza odbiorców z roku na rok powiększa się, prowadzimy w tym zakresie dodatkowe działania promocyjne. Newsletter jest zbiorczym źródłem informacji przydatnych dla mieszkańców, obejmującym tygodniowy cykl zdarzeń i zapowiedzi oraz informacji użytkowych, dlatego wysyłany jest w piątki.

Social media

Komunikacja społeczna gminy opierała się również na mediach społecznościowych. Urząd Gminy Lubicz prowadzi swój gminny fanpage na Facebooku „Gmina Lubicz”. W 2023 r. umieszczono na nim ok. 500 postów (w tym filmów), nie licząc dziesiątek 24-godzinnych relacji. Liczba stale obserwujących fanpage wzrosła do 8,7 tys., czyli o ok. 1 tys., w stosunku do roku poprzedniego. Zasięg fanpage’a w 2023 r. wyniósł ponad 156 tys.

Swoje strony na FB prowadzi również wszystkie 17 sołectw, publikując informacje istotne dla poszczególnych lokalnych społeczności. Sołectkie strony są koordynowane i wspierane merytorycznie oraz technicznie przez pracownika referatu promocji i komunikacji społecznej.

Gmina Lubicz posiada także oficjalny kanał filmowy na YouTube, gdzie publikujemy materiały filmowe i prezentacje. Na koniec 2023 roku znajdowały się 62 filmy, w tym ubiegłoroczna nowość - podcast „Magazyn lubicki”. W 2023 r. ukazało się 37 takich magazynów.

Według raportów monitoringu mediów, w 2023 roku odnotowano w mediach 11 449 publikacji zawierających frazy „gmina Lubicz” lub „urząd gminy Lubicz”. Informacje te dotarły łącznie do 58,8 mln odbiorców. Szacunkowa kwota ekwiwalentu reklamowego tzw. AVE w 2023 roku wyniosła 24,8 mln zł. Tyle należałoby wydać środków finansowych, aby osiągnąć ten efekt dotarcia i promocji marki „gmina Lubicz”, gdyby zakupić te publikacje na rynku komercyjnym.

System powiadamiania SMS

Funkcjonujący od wielu lat system powiadamiania SMS, służący do rozsyłania ważnych, pilnych i potrzebnych mieszkańcom informacji czy też ostrzeżeń, w 2023 roku miał w swojej bazie ok. 2000 subskrybentów.



Referat Promocji i Komunikacji Społecznej na co dzień współpracuje ze wszystkimi mediami lokalnymi dostępnymi na naszym terenie, m.in.: Dziennik Toruński „Nowości”, Gazeta Pomorska, Gazeta Wyborcza, Tygodnik Poza Toruń, Radio GRA, Radio PiK, Meloradio, Radio Eska, Radio WaWa, TV Toruń, TVP Bydgoszcz oraz portale Poza Toruń, Oto Toruń i Dzień Dobry Toruń. Nasze informacje prasowe i newsy trafiały również do mediów ogólnokrajowych, np.: PAP, TVN24, TVP, Nasz Dziennik, czy Rzeczpospolita.

Według raportów monitoringu mediów, w 2022 roku odnotowaliśmy w mediach **9820** publikacji zawierających słowa „*gmina Lubicz*” lub „*urząd gminy Lubicz*”. Informacje te odczytało łącznie ponad **36 mln odbiorców**, szacunkowa kwota ekwiwalentu reklamowego tzw. AVE wyniosła w 2022 roku **ponad 13 mln zł**. Tyle należałoby wydać środków finansowych aby osiągnąć ten efekt dotarcia i promocji marki „*gmina Lubicz*” gdyby zakupić te publikacje na rynku komercyjnym.

Outdoor



Do działań promocyjnych i informacyjnych wykorzystujemy stale wzbogacaną sieć nośników zewnętrznych. Wszelkie informacje, ogłoszenia, obwieszczenia, komunikaty i plakaty zamieszczane były w gminnych gablotach (zamykanych) oraz na otwartych tablicach ogłoszeniowych. W 2023 roku, po odnowieniu części z nich, mieliśmy do wykorzystania łącznie 121 takich powierzchni (67 gablot i 54 tablice). Do celów promocyjnych i kreowania wizerunku marki Gmina Lubicz wykorzystujemy namioty, ścianki, banery, pneumatyczną bramę sportową, rollupy czy flagi z logo lub herbem gminy.

Gadżety

Wsparciem budowania relacji z mieszkańcami, gośćmi i uczestnikami wydarzeń są gadżety promocyjne. W 2023 roku dysponowaliśmy seriami upominków w postaci drobnych gadżetów masowych (długopisy, breloczki, smycze itp.), elementów zwiększania bezpieczeństwa (zawieszki i opaski odbłaskowe, kamizelki), nagród (maskotki, parasole, bidony, kubki itp.).

INFORMACJA O REALIZACJI POLITYK, PROGRAMÓW I STRATEGII

Studium uwarunkowań i kierunków zagospodarowania przestrzennego gminy Lubicz

Studium uwarunkowań i kierunków zagospodarowania przestrzennego uchwalone zostało w 2011 roku, ocena aktualności studium i planów miejscowych przeprowadzona została w 2016 roku.

Zgodnie z treścią art. 32 ustawy z dnia 27 marca 2003 r. o planowaniu i zagospodarowaniu przestrzennym Wójt przedstawia Radzie Gminy wyniki analiz będących podstawą oceny aktualności studium i planów miejscowych co najmniej raz w czasie kadencji.

Miejscowe plany zagospodarowania przestrzennego

Na obszarze gminy obowiązują 42 miejscowe plany zagospodarowania przestrzennego oraz 49 zmian miejscowych planów zagospodarowania przestrzennego. Planami miejscowymi pokryte jest ok. 29% powierzchni gminy.

W roku 2022 podjęto 5 uchwał w sprawie przystąpienia do sporządzania miejscowych planów.

Wieloletni Program Gospodarowania Mieszkaniowym Zasobem Gminy Lubicz w latach 2019 -2023

Mieszkaniowy zasób Gminy Lubicz obejmuje 86 lokali mieszkalnych z czego 3 lokale mają status lokali socjalnych. Lokale mieszkalne zlokalizowane są w 29 budynkach stanowiących własność gminy oraz użytkowanych na prawach współwłasności z innymi osobami.

Prognoza wielkości zasobu na lata 2019 - 2023

L.p.	Opis własności	2019	2020	2021	2022	2023
1	Budynki stanowiące w całości własność gminy Lubicz, w tym:	9	8	12	12	12
	lokale socjalne	-	-	0	0	0
	lokale komunalne	39	33	34	34	34
2	Budynki w zarządzie gminy Lubicz, w tym	13	9	13	13	13
	lokale socjalne	3	3	3	3	3
	lokale komunalne	32	23	30	30	32
3	Budynki wspólnot mieszkaniowych z udziałem gminy Lubicz, w tym:	4	7	4	4	4
	lokale socjalne	-	-	-	-	-
	lokale komunalne	20	28	20	20	20

Gmina posiada 34 lokale mieszkalne zlokalizowane w 12 budynkach będących w całości jej własnością. Budynki znajdują się w następujących miejscowościach:

- 1) Brzeźno 16 - 3 lokale mieszkalne,
- 2) Grabowiec 28 - 7 lokali mieszkalnych,
- 3) Lubicz Dolny, ul. Toruńska 17 - 4 lokale mieszkalne,
- 4) Lubicz Górny, ul. Boczna 4 - 4 lokale mieszkalne,
- 5) Lubicz Górny, ul. Boczna 4a - 1 lokal mieszkalny,
- 6) Lubicz Górny, ul. Boczna 4b – 1 lokal mieszkalny,
- 7) Młyniec Pierwszy, ul. Bierzgalska 10 - 3 lokale mieszkalne,
- 8) Nowa Wieś, ul. Nad Drwęcą 74 - 1 lokal mieszkalny,
- 9) Złotoria, ul. Toruńska 46 - 2 lokale mieszkalne,
- 10) Złotoria, ul. Pomorska 43 – 1 lokal mieszkalny,
- 11) Grębocin – ul. Szkolna 8 - 5 lokali mieszkalnych,
- 12) Mierzynek 74 - 2 lokale mieszkalne.

Na prawach współwłasności Gmina posiada 13 budynków, w których jest właścicielem 32 lokali mieszkalnych. Dotyczy to budynków położonych w następujących miejscowościach:

- 1) Grabowiec 12 - 4 lokale mieszkalne na 7 lokali ogółem,
- 2) Grabowiec 19 - 2 lokale mieszkalne na 6 lokali ogółem,
- 3) Gronowo 66 - 4 lokale mieszkalne na 6 lokali ogółem,
- 4) Gronowo 70 - 3 lokale mieszkalne na 4 lokale ogółem,
- 5) Grębocin, ul. O. Karwowskiego 5 - 5 lokali mieszkalnych na 8 lokali ogółem,
- 6) Jedwabno 47 - 1 lokal mieszkalny na 5 lokali ogółem,
- 7) Krobia H. Orszta 22 - 1 lokal mieszkalny na 2 lokale ogółem,
- 8) Lubicz Dolny, ul. Młyńska 1 - 1 lokal mieszkalny na 5 lokali ogółem,
- 9) Lubicz Dolny, ul. Toruńska 13 - 3 lokale mieszkalne na 6 lokali ogółem,
- 10) Lubicz Górny, ul. Lipnowska 43 - 3 lokale mieszkalne na 12 lokali ogółem,
- 11) Mierzynek 11 - 1 lokal mieszkalny na 2 lokale ogółem,
- 12) Rogówko 72 - 2 lokale mieszkalne na 4 lokale ogółem,
- 13) Złotoria, ul. Toruńska 44 - 2 lokale mieszkalne na 3 lokale ogółem.

Z mieszkaniowego zasobu Gminy wydzielono 3 lokale na wynajem jako lokale socjalne.

Budynki wspólnot mieszkaniowych z udziałem gminy Lubicz:

- 1) Lubicz Górny , ul. Lipnowska 51 - 4 lokale mieszkalne na 7 lokali ogółem,
- 2) Lubicz Górny , ul. Boczna 6 - 5 lokali mieszkalnych na 7 lokali ogółem,
- 3) Lubicz Dolny , ul. Dworcowa 29 - 3 lokale mieszkalne na 7 lokali ogółem,
- 4) Lubicz Dolny, ul. Dworcowa 44 - 8 lokali mieszkalnych na 11 lokali ogółem.

Mieszkaniowy zasób Gminy obejmuje:

- 1) 1 budynek wybudowany w ok. 1850 roku,
- 2) 8 budynków wybudowanych w ok. 1900 roku,
- 3) 8 budynków wybudowanych w ok. 1920 roku,
- 4) 9 budynków wybudowanych w ok. 1940 roku,
- 5) 1 budynek wybudowany w ok. 1970 roku,
- 6) 1 budynek / przebudowa pralni/ w 2002 roku,
- 7) 1 budynek / przebudowa garażu/ w 2003 roku.

Potrzeby remontowe budynków i lokali wynikają z konieczności: utrzymania stanu technicznego na poziomie zapewniającym bezpieczeństwo ludzi i mienia w okresie użytkowania, ochrony zdrowia mieszkańców lokali, zapewnienia użytkowania budynków i znajdujących się w nich pomieszczeń oraz urządzeń związanych z budynkami zgodnie z przeznaczeniem w szczególności zapewnienia warunków umożliwiających zaopatrzenie w wodę, gaz, energię cieplną, energię elektryczną, odprowadzenie ścieków, usuwanie odpadów stałych oraz ochronę przeciwpożarową, zapewnienia i utrzymania wymaganego stanu estetycznego budynków, zapewnienia możliwości racjonalnego korzystania z energii elektrycznej poprzez działania termomodernizacyjne.

Zgodnie z Zarządzeniem Nr 0050.1.18.2017 Wójta Gminy Lubicz z dnia 6 czerwca 2017 r. ustalono stawki czynszu za lokale mieszkalne wchodzące w skład mieszkaniowego zasobu gminy w wysokości 2 zł za 1m² powierzchni użytkowej lokalu. Czynsz najmu za lokale płatny jest z góry do 10 dnia każdego miesiąca na wskazany przez Urząd rachunek bankowy

Ustalony w drodze Zarządzenia Wójta czynsz, składa się z czynszu podstawowego i czynników podwyższających lub obniżających wartość użytkową lokalu mieszkalnego wg. poniższej tabeli:

L.p.	Czynniki wpływające na wysokość stawki czynszu	% podwyżki lub obniżki w stosunku do stawki podstawowej
1	Lokal bez urządzeń wodociagowych lub kanalizacyjnych	- 10%
2	Lokal bez wydzielonej kuchni	- 10%
3	Lokal usytuowany na poddaszu	- 5%
4	Brak wc w lokalu	- 5%
5	Lokal wyposażony w łazienkę	+ 10%
6	Lokal z doprowadzonym centralnym ogrzewaniem	+ 10%
7	Lokal z doprowadzoną instalacją gazową	+ 10 %
8	Położenie budynku (Grębocin, Lubicz Dolny, Lubicz Gómy, Krobia, Złotonia)	+ 10%

Szczegółowe zasady, kryteria oraz tryb rozpatrywania i załatwianie wniosków o najem lokali oraz sposób poddawania tych spraw kontroli społecznej reguluje Uchwała Rady Gminy Lubicz Nr XXXVIII/518/21 z dnia 30 grudnia 2021 r.

Wnioski o najem lokali z mieszkaniowego zasobu Gminy Lubicz można składać w terminie od 1-go marca do 30-go kwietnia każdego roku. Kontrolę nad trybem rozpatrywania i załatwiania wniosków sprawuje powołana Zarządzeniem Wójta Komisja Mieszkaniowa. Projekty list

rocznych podaje się do publicznej wiadomości w terminie do dnia 31 lipca każdego roku poprzez ich publikację na stronie internetowej Biuletynu Informacji Publicznej Gminy oraz poprzez wywieszenie w siedzibie Urzędu Gminy Lubicz na okres 14 dni.

W 2023 r. wnioski o przyznanie mieszkania z zasobu gminy złożyło 15 osób.

Komisja Mieszkaniowa dokonała przydziału dwóch lokali z mieszkaniowego zasobu Gminy Lubicz.

W roku 2023 nie dokonano sprzedaży żadnego lokalu wchodzącego w skład mieszkaniowego zasobu gminy.

Zgodnie z art. 21 ustawy z dnia 21 czerwca 2001 r. o ochronie praw lokatorów, mieszkaniowym zasobie gminy i o zmianie Kodeksu cywilnego w 2023 r. została opracowana dokumentacja uaktualniająca dane dotyczące gminnego zasobu mieszkaniowego. W oparciu o dane w dniu 30 listopada Rada Gminy Lubicz przyjęła Uchwałę nr LXIV/798/23 w sprawie wieloletniego programu gospodarowania mieszkaniowym zasobem Gminy Lubicz na lata 2024 - 2028.

Program opieki nad zabytkami (art. 87 ustawy o ochronie zabytków)

Ochrona zabytków i opieka nad zabytkami zostały ustawowo włączone do katalogu zadań samorządów terytorialnych (art. 7 ust. 1 pkt 9 ustawy z dnia 8 marca o samorządzie gminnym). W szczególności zadania własne gminy obejmują sprawy ochrony zabytków i opieki nad zabytkami. Z art. 87 ust. 1 ustawy z dnia 23 lipca 2003 r o ochronie zabytków i opiece nad zabytkami wynika obowiązek sporządzenia przez wójta gminy Gminnego Programu Opieki nad Zabytkami. Program ten sporządza się na okres 4 lat.

3 września 2020 roku Rada Gminy Lubicz uchwałą Nr XXIII/314/20 przyjęła „Gminny Program Opieki nad Zabytkami na lata 2020-2024 dla Gminy Lubicz”. Celem programu jest rozpoznanie stanu zachowania dziedzictwa gminy, zahamowanie degradacji substancji zabytkowej i zachowanie wartościowych zasobów dziedzictwa kulturowego oraz kształtowanie atrakcyjnego wizerunku gminy. „Gminny Program Opieki nad Zabytkami na lata 2020-2024 dla Gminy Lubicz” uzyskał wymaganą prawem pozytywną opinię Kujawsko – Pomorskiego Wojewódzkiego Konserwatora Zabytków. „Gminny Program Opieki nad Zabytkami na lata 2020-2024 dla Gminy Lubicz” zawiera zestawienie obiektów wpisanych do gminnej ewidencji zabytków oraz zestawienie stanowisk archeologicznych wpisanych do gminnej ewidencji zabytków. Podstawowym, ogólnie pojętym założeniem niniejszego „Programu opieki nad zabytkami dla Gminy Lubicz na lata 2020 – 2024” jest ukierunkowanie polityki Samorządu Gminnego, służącej podejmowaniu planowanych działań dotyczących finansowania, inicjowania, wspierania oraz koordynowania prac z dziedziny ochrony zabytków i krajobrazu kulturowego oraz

upowszechniania i promowania dziedzictwa kulturowego. Jest to uzupełniający dokument w stosunku do innych aktów planowania gminnego. Zadaniem Programu jest także organizacja działań edukacyjnych i wychowawczych wobec miejscowej społeczności. Dla realizacji powyższego założenia niezbędna jest realizacja szczegółowych celów określonych m.in. w art. 87 ust. 2 ustawy z dnia 23 lipca 2003 r. o ochronie zabytków i opiece nad zabytkami, do których m.in. należą:

- włączenie problemów ochrony zabytków do systemu zadań strategicznych wynikających z koncepcji przestrzennego zagospodarowania kraju;
- uwzględnianie uwarunkowań ochrony zabytków, w tym krajobrazu kulturowego i dziedzictwa archeologicznego, łącznie z uwarunkowaniami ochrony przyrody i równowagi ekologicznej;
- zahamowanie procesów degradacji zabytków i doprowadzenie do poprawy stanu ich zachowania;
- wyeksponowanie poszczególnych zabytków oraz walorów krajobrazu kulturowego;
- podejmowanie działań zwiększających atrakcyjność zabytków dla potrzeb społecznych, turystycznych i edukacyjnych oraz wspieranie inicjatyw sprzyjających wzrostowi środków finansowych na opiekę nad zabytkami;
- określenie warunków współpracy z właścicielami zabytków, eliminujących sytuacje konfliktowe związane z wykorzystaniem tych zabytków;
- zapoznanie z zasobami dziedzictwa kulturowego, historią i zabytkami Gminy, w tym także rozróżnienie obiektów wpisanych do rejestru zabytków województwa i figurujących ewidencji Wojewódzkiego Konserwatora Zabytków;
- uwzględnienie uwarunkowań ochrony zabytków przy sporządzaniu i zmianie miejscowych planów zagospodarowania przestrzennego oraz studium uwarunkowań i kierunków zagospodarowania przestrzennego Gminy.

W 2023 roku prowadzona była bieżąca współpraca i konsultacje z Wojewódzkim Urzędem Ochrony Zabytków w Toruniu.

W ramach Rządowego Programu Odbudowy Zabytków w 2023 roku pozyskano dotacje na:

- 1) remont kościoła p.w. Chrystusa Króla w Grabowcu (kościół jest wpisany do wojewódzkiej oraz gminnej ewidencji zabytków)
- 2) renowację części elewacji kościoła parafialnego p.w. św. Mikołaja w Gronowie (kościół jest wpisany do Rejestru Zabytków Województwa Kujawsko-Pomorskiego pod numerem A/356)
- 3) impregnację korpusu kościoła filialnego św. Ignacego Loyoli w Młyńcu Drugim (kościół jest wpisany do Rejestru Zabytków Województwa Kujawsko-Pomorskiego pod numerem A/131)
- 4) renowację kościoła Podwyższenia Krzyża Świętego w Rogowie (kościół jest wpisany do Rejestru Zabytków Województwa Kujawsko-Pomorskiego pod numerem A/375)

Ad. 1

Zadanie obejmuje wykonanie odnowienia oraz wymianę okien i stolarki drzwiowej. Dodatkowo zostanie zakupiona i zamontowana instalacja przeciwpożarowa i przeciwwłamaniowa wraz z modernizacją instalacji elektrycznej i pracami towarzyszącymi w tym zakresie.

Kwota dofinansowania z RPOZ: 150.000,00 zł.

Całkowita wartość zadania: 154.000,00 zł.

Okres realizacji: lipiec 2023 - grudzień 2024.

Ad. 2

W ramach zadania zostanie zabezpieczona, zachowana i utrwalona substancja zabytku. Dzięki wykonanym pracom zapobiegnie się dalszej degradacji elewacji zewnętrznych kościoła.

Kwota dofinansowania z RPOZ: 150.000,00 zł.

Całkowita wartość zadania: 153.061,23 zł.

Okres realizacji: lipiec 2023 - grudzień 2024.

Ad. 3

W ramach zadania zostanie zaimpregnowany cały korpus drewnianego kościoła wraz z gontami na dachu, przy jednoczesnym przeprowadzeniu wszystkich niezbędnych prac towarzyszących. Zabytkowy kościół został wybudowany w roku 1750. Prace uchronią zabytek przed destrukcją drewna i pozwolą zabezpieczyć go przed dalszym zniszczeniem wywołanym warunkami atmosferycznymi. W ten sposób zostanie zapewnione dalsze funkcjonowanie obiektu, który służy dla celów kultu religijnego i jest cennym historycznie zabytkiem oraz cieszy się licznym zainteresowaniem turystów.

Kwota dofinansowania z RPOZ: 98.000,00 zł.

Całkowita wartość zadania: 100.000,00 zł.

Okres realizacji: lipiec 2023 - grudzień 2024.

Ad. 4

Inwestycja będzie polegała na wykonaniu prac konserwatorskich i restauratorskich elewacji północnej i wschodniej kościoła. Będzie to stanowiło kontynuację obecnie prowadzonych prac przy elewacji południowej i zachodniej. Poprzez realizację inwestycji zostanie zabezpieczona, zachowana i utrwalona substancja zabytku, a dzięki wykonanym pracom zapobiegnie się dalszej degradacji kościoła.

Kwota dofinansowania z RPOZ: 490.000,00 zł.

Całkowita wartość zadania: 500.000,00 zł.

Okres realizacji: lipiec 2023 - grudzień 2024.

Oprócz tak istotnej kwestii, jak dbałość o zabytki, bardzo ważnym elementem realizacji Programu jest promocja lokalnego dziedzictwa kulturowego Gminy Lubicz, kultywowanie tradycji,

prezentacja lokalnej historii, promocja zwyczajów, co w 2023 r. przełożyło się na bogaty zestaw różnorodnych przedsięwzięć – wydarzeń, imprez, zewnętrznych oznakowań informacyjnych.

W zakresie ochrony i opieki nad zabytkami, gmina współpracuje z placówkami oświatowymi, kulturalnymi, stowarzyszeniami, organizacjami społecznymi, fundacjami i kościołami, promując wartości materialne i niematerialne dziedzictwa kulturowego całej gminy.

Program Wspierania Rodziny w gminie Lubicz na lata 2023-2025

Program Wspierania Rodziny w gminie Lubicz przyjęto uchwałą Rady Gminy Lubicz numer L/657/22 z dnia 30 listopada 2022 roku.

W głównej mierze program jest skierowany do tych rodzin, które z racji doświadczanych problemów nie są w stanie samodzielnie wypełniać swoich funkcji, w tym funkcji opiekuńczo - wychowawczych wobec dzieci. Realizacja działań na rzecz dziecka i rodziny ma przede wszystkim polegać na analizie sytuacji rodziny, środowiska rodzinnego i ustaleniu przyczyn kryzysu w rodzinie. A następnie na wzmocnieniu roli i funkcji rodziny, rozwijaniu jej umiejętności opiekuńczo – wychowawczych, pomocy w integracji, przeciwdziałaniu marginalizacji i degradacji społecznej. Co równie istotne program pobudza lokalną społeczność, tworzy więzi społeczne oraz aktywizuje lokalnych liderów.

Patrząc z perspektywy Programu Wspierania Rodziny w gminie Lubicz działania jego realizatorów zmierzały do rozwoju sieci zajęć środowiskowych dla dzieci i młodzieży. Zajęcia głównie odbywały się w świetlicach wiejskich. Największa liczba dzieci uczestniczyła w warsztatach „Przystań nad Drwęcą” w Lubiczu Górnym, gdzie dla trzydziestu uczestników zorganizowano warsztaty plastyczne, kulinarne, sportowe i kreatywne. W warsztatach udział brały dzieci z Lubicza Górnego, Lubicza Dolnego, Krobi, Mierzynka oraz Młyńca Pierwszego.

Dzięki środkom pozyskanym z funduszy europejskich, Funduszu Solidarności oraz środków gminy Lubicz bezustannie rozwija się sieć projektów dotycząca m.in. wsparcia dla seniorów, osób z niepełnosprawnościami i ich opiekunów oraz nieprzerwanie wspomagająca działania na rzecz dzieci, młodzieży i całych rodzin.

W 2023 roku nowym działaniem na terenie gminy Lubicz był projekt socjalny „Latawce nad Drwęcą”. To projekt, którego nadrzędnym celem było przeciwdziałanie przemocy rówieśniczej. W czasie realizacji projektu powołano do życia „Komitet monitorujący do spraw profilaktyki społecznej dzieci i młodzieży na terenie gminy Lubicz”, zorganizowano kampanię informacyjną, konkurs plastyczny „Dzieciaki Talenciaki 2023”, treningi umiejętności społecznych, treningi kontroli emocji oraz szkolenia dla kadr służb społecznych i publicznych. Realizacja projektu odbywała się przy współudziale Gminnego Ośrodka Pomocy Społecznej,

szkół podstawowych z terenu gminy Lubicz, Zespołu Ekonomiczno-Administracyjnego Szkół i Przedszkoli, Policji, władz samorządowych.

Realizacja Programu Wspierania Rodziny w gminie Lubicz rokrocznie wpływa na poprawę funkcjonowania rodzin zamieszkujących na jej terenie, pozwala na zaspokojenie potrzeb dziecka i całej rodziny głównie w sferze potrzeb biologicznych, rozwojowych i emocjonalnych. Program pomógł zwiększyć aktywność społeczną osób, korzystających z pomocy społecznej oraz rozszerzył wiedzę u dzieci i młodzieży w zakresie bezpieczeństwa, zasad życia rodzinnego i aktywności fizycznej.

Gminny Program Przeciwdziałania Przemocy w Rodzinie oraz Ochrony Ofiar Przemocy w Rodzinie dla Gminy Lubicz na lata 2021 - 2025

„Gminny Program Przeciwdziałania Przemocy w Rodzinie oraz Ochrony Ofiar Przemocy w Rodzinie dla Gminy Lubicz na lata 2021 – 2025” został przyjęty uchwałą nr XXV/350/20 Rady Gminy Lubicz z dnia 17.12.2020 r. Celem głównym Programu było ograniczenie na terenie gminy Lubicz rozmiaru i skutków zjawiska przemocy w rodzinie poprzez realizację celów szczegółowych dotyczących czterech obszarów - profilaktyki w zakresie przeciwdziałania przemocy w rodzinie, ochrony ofiar przemocy w rodzinie, działań na rzecz sprawców przemocy w rodzinie oraz profesjonalizacji służb realizujących zadania w zakresie przeciwdziałania przemocy w rodzinie.

„Gminny Program Przeciwdziałania Przemocy w Rodzinie oraz Ochrony Ofiar Przemocy w Rodzinie dla Gminy Lubicz na lata 2021 – 2025” skorelowany jest z „Wojewódzkim programem przeciwdziałania przemocy w rodzinie dla województwa kujawsko – pomorskiego na lata 2021 - 2026”, „Programem przeciwdziałania przemocy oraz ochrony ofiar przemocy w rodzinie w Powiecie Toruńskim na lata 2019-2023” oraz „Strategią Integracji i Rozwiązywania Problemów Społecznych Gminy Lubicz na lata 2021 – 2026”.

Uchwałą nr XIX/256/20 dnia 27.02.2020 r. Rada Gminy Lubicz określiła „Tryb i sposób powoływania i odwoływania członków Zespołu Interdyscyplinarnego oraz szczegółowe warunki jego funkcjonowania”. Na tej podstawie Wójt Gminy Lubicz w dniu 24.09.2020 r. Zarządzeniem nr 0050.81.2020 powołał Zespół Interdyscyplinarny w nowym, 10-osobowym składzie. Utworzyli go przedstawiciele instytucji i organizacji lokalnie działających w zakresie przeciwdziałania przemocy w rodzinie, tj. Gminnego Ośrodka Pomocy Społecznej w Lubiczu, Powiatowego Centrum Pomocy Rodzinie w Toruniu, Gminnej Komisji Rozwiązywania Problemów Alkoholowych w Lubiczu, Komisariatu Policji w Dobrzejewicach, Zespołu Ekonomiczno – Administracyjnego Szkół i Przedszkoli w Lubiczu, „Mojej Przychodni” w Grębocinie,

Towarzystwa Przyjaciół Dzieci Gminnego Koła w Lubiczu oraz Prokuratury Rejonowej Toruń – Wschód w Toruniu.

Następnie Ustawa z dnia 9 marca 2023 r. o zmianie ustawy o przeciwdziałaniu przemocy w rodzinie oraz niektórych innych ustaw wprowadziła zmiany do Ustawy z dnia 29 lipca 2005 r. przeciwdziałaniu przemocy w rodzinie. Od dnia 22 czerwca 2023 r. zaczęły obowiązywać nowe przepisy, a ich modyfikacja w tym obszarze spowodowała konieczność powołania nowych Zespołów Interdyscyplinarnych oraz opracowania dokumentów strategicznych w obszarze funkcjonowania Zespołów Interdyscyplinarnych.

W związku z powyższym Rada Gminy Lubicz w dniu 29 czerwca 2023 r. przyjęła uchwałę nr LIX/748/23 w sprawie trybu i sposobu powoływania oraz odwoływania członków Zespołu Interdyscyplinarnego w Lubiczu. Na podstawie niniejszej uchwały oraz przepisów Ustawy o przeciwdziałaniu przemocy domowej, Wójt Gminy Lubicz podpisał porozumienia z wymaganymi przepisami podmiotami o współpracy w Zespole Interdyscyplinarnym.

Następnie Wójt Gminy Lubicz w dniu 20 września 2023 r. wydał Zarządzenie nr 0050.83.2023 powołujące Zespół Interdyscyplinarny 11-osobowym składzie, którego utworzyli przedstawiciele Gminnego Ośrodka Pomocy Społecznej w Lubiczu, Powiatowego Centrum Pomocy Rodzinie w Toruniu, Gminnej Komisji Rozwiązywania Problemów Alkoholowych w Lubiczu, Komisariatu Policji w Dobrzejewicach, Zespołu Ekonomiczno – Administracyjnego Szkół i Przedszkoli w Lubiczu, „Mojej Przychodni” w Grębocinie, IV Zespołu Kuratorskiej Służby Sadowej przy Sądzie Rejonowym w Toruniu oraz Towarzystwa Przyjaciół Dzieci Gminnego Koła w Lubiczu. W dniu 02 października 2023 r. odbyło się pierwsze posiedzenie Zespołu Interdyscyplinarnego.

Instytucjami realizującymi zadania z zakresu profilaktyki i wsparcia rodzin zagrożonych bądź uwikłanych w uzależnienia, przemoc domową, wykluczenie społeczne, i inne zjawiska patologiczne działającymi m. in. na podstawie „Gminnego Program Przeciwdziałania Przemocy w Rodzinie oraz Ochrony Ofiar Przemocy w Rodzinie dla Gminy Lubicz na lata 2021 – 2025” były: Gminny Ośrodek Pomocy Społecznej, Zespół Interdyscyplinarny ds. Przeciwdziałania Przemocy w Rodzinie, Gminna Komisja Rozwiązywania Problemów Alkoholowych oraz Punkt Konsultacyjny dla osób uzależnionych i współuzależnionych.

W roku 2023 odbyły się 4 spotkania Zespołu Interdyscyplinarnego oraz 146 spotkania grup roboczych. W grupach roboczych pracowali przedstawiciele Gminnego Ośrodka Pomocy Społecznej w Lubiczu (pracownicy socjalni), Komisariatu Policji w Dobrzejewicach (dzielnicowi), Gminnej Komisji Rozwiązywania Problemów Alkoholowych w Lubiczu, kuratorzy sądowi, pedagodzy szkolni. Członkowie Zespołu Interdyscyplinarnego oraz grup roboczych wykonywali zadania w ramach obowiązków służbowych lub zawodowych.

W roku 2023 wszczęte zostały 34 procedury „Niebieskie Karty”, na podstawie których powołano 33 grupy robocze. Z podanych 34 procedur – 18 wszczęli funkcjonariusze Policji, 13 wszczęli pracownicy socjalni, 2 procedury wszczęli przedstawiciele oświaty, natomiast 1 przedstawiciele ochrony zdrowia. W 2023 roku kontynuowanych było 17 procedur „Niebieskie Karty” wszczętych w roku 2022. W roku 2023 procedury „Niebieskie Karty” zakończono w 30 przypadkach, z czego 21 zakończono z powodu ustania przemocy w rodzinie oraz zrealizowania indywidualnego planu pomocy, natomiast w przypadku 9 procedur rozstrzygnięto o braku zasadności podejmowania działań. Na dzień 31.12.2023r. kontynuowanych było 21 procedur „Niebieskie Karty”.

Zespół Interdyscyplinarny złożył 9 zawiadomień do Prokuratury z art. 207 § 1 kk, tj. podejrzenia popełnienia przestępstwa przemocy wobec osób najbliższych, 10 wniosków do Sądu Rodzinnego o wgląd w sytuację małoletnich oraz 1 wniosek o przymusowe leczenie psychiatryczne osoby stosujące przemoc domową, ponadto 5 wniosków o podjęcie działań względem osób podejrzanych o nadużywanie alkoholu do Gminnej Komisji Rozwiązywania Problemów Alkoholowych w Lubiczu.

Obsługę organizacyjno-techniczną Zespołu Interdyscyplinarnego, zgodnie z przepisami ustawy z dnia 29 lipca 2005r. o przeciwdziałaniu przemocy w rodzinie, zapewniał Gminny Ośrodek Pomocy Społecznej w Lubiczu.

Osoby wymagające wsparcia, dotknięte przemocą domową, uwiękane w przemoc lub nią zagrożone objęte były nieodpłatnym poradnictwem specjalistycznym – psychologicznym ponadto miały dostęp do nieodpłatnego poradnictwa prawnego oraz terapeutycznego w zakresie uzależnień, ponadto informowano o prowadzonej działalności Kujawsko-Pomorskiej Niebieskiej Linii oferującej bezpłatną pomoc prawną i psychologiczną.

W roku 2023 z konsultacji psychologicznych skorzystało 12 osób objętych było procedurami „Niebieskie Karty”. W konsultacjach uczestniczyły głównie osoby podejrzane o doznawanie przemocy w rodzinie. Poradnictwo psychologiczne realizowane było w siedzibie Gminnego Ośrodka Pomocy Społecznej w Lubiczu. Osoby wymagające wsparcia prawnego kierowane były do Punktu Nieodpłatnej Pomocy Prawnej działającego przy Urzędzie gminy Lubicz. Konsultacji udzielało dwóch radców prawnych przez 4 dni w tygodniu. Natomiast osoby dotknięte problemem alkoholowym kierowane były do terapeuty uzależnień dyżurującego w Punkcie konsultacyjnym dla osób uzależnionych i współuzależnionych działającym w świetlicy środowiskowej Lubiczu Dolnym.

W roku 2023 Gminny Ośrodek Pomocy Społecznej w Lubiczu zorganizował 2 szkolenia z zakresu przeciwdziałania przemocy domowej. Pierwsze szkolenie pt. „ Nowelizacja przepisów w zakresie przeciwdziałania przemocy domowej” odbyło się w dniu 3 lipca 2023 roku. Prelegentem

był Pan Grzegorz Wrona, doktor nauk prawnych, adwokat, certyfikowany specjalista i superwizor z zakresu przeciwdziałania przemocy w rodzinie, członek GREVIO, konsultant Warszawskiego Ośrodka Interwencji Kryzysowej, autor i współautor licznych publikacji z zakresu przeciwdziałania przemocy w rodzinie. W szkoleniu udział wzięli członkowie Zespołu Interdyscyplinarnego w Lubiczu oraz członkowie grup diagnostyczno – pomocowych, tj. pracownicy socjalni, asystenci rodzin, dzielnicowi, przedstawiciele oświaty, w tym pedagodzy szkolni, przedstawiciele Gminnej Komisji Rozwiązywania Problemów Alkoholowych w Lubiczu. Szkolenie odbyło się w Świątlicy Wiejskiej w Młyńcu Drugim.

Następnie w dniu 7 grudnia 2023 r. odbyło się szkolenie pt. „Obowiązki służb w zakresie realizacji procedury „Niebieskie Karty”. Osobą prowadzącą szkolenie był Pan Grzegorz Drumowicz, pracownik Ośrodka Interwencji Kryzysowej Miejskiego Ośrodka Pomocy Rodzinie w Toruniu, członek Zespołu Interdyscyplinarnego w Toruniu, superwizor pracy socjalnej. W szkoleniu wzięło udział 20 osób, w tym pracownicy socjalni, asystenci rodzin, dzielnicowi, przedstawiciele oświaty, przedstawiciele Gminnej Komisji Rozwiązywania Problemów Alkoholowych w Lubiczu. Szkolenie odbyło się w Świątlicy Wiejskiej w Młyńcu Drugim.

W roku 2023 w ramach środków własnych Gminny Ośrodek Pomocy Społecznej w Lubiczu zorganizował dwukrotnie superwizję, która dedykowana była obszarowi przeciwdziałania przemocy domowej. W niniejszym działaniu udział wzięło 11 osób, w tym pracownicy socjalni, asystenci rodzin, psycholog.

Realizacja Gminnego Programu Przeciwdziałania Przemocy w Rodzinie oraz Ofiar Przemocy w Rodzinie dla gminy Lubicz na lata 2021 – 2025 finansowana była ze środków Gminy a także środków zewnętrznych pozyskanych na realizację programów osłonowych, programów rządowych i innych, których realizacja wpisywała się w cele zawarte w niniejszym Programie.

Programu Wspierania Seniorów oraz Osób Niesamodzielných w Gminie Lubicz na lata 2021 – 2023 za rok 2023

Program Wspierania Seniorów oraz Osób Niesamodzielných w Gminie Lubicz na lata 2021 – 2023 przyjęto Uchwałą Rady Gminy Lubicz nr XXV/349/20 z dnia 17 grudnia 2020 r. Niniejszy program jest kontynuacją działań realizowanych w poprzednich latach m. in. w ramach „Programu Wspierania Seniorów w Gminie Lubicz na lata 2017 – 2020”. Jego głównym założeniem jest diagnoza społeczna seniorów oraz osób niesamodzielných na terenie Gminy Lubicz oraz prognoza mogących występować w przyszłości problemów społecznych. Zwraca również uwagę na najpilniejsze kwestie związane ze standaryzacją usług oraz wdrażaniem nowatorskich metod pracy z osobami niesamodzielnymi oraz seniorami w Gminie Lubicz.

Realizacja programu zakładała stworzenie kompleksowego systemu wsparcia dla seniorów oraz osób niesamodzielnych z terenu gminy Lubicz poprzez poprawę sytuacji finansowej seniorów, aktywizację społeczną oraz przeciwdziałanie wykluczeniu społecznemu i poczuciu osamotnienia, a także zwiększenie dostępu do placówek dziennych i różnego rodzaju usług opiekuńczych. Celem niniejszego programu jest też budowanie więzi rodzinnych i świadomości społeczeństwa na temat odpowiedzialności rodziny za seniora i podnoszenie umiejętności opiekunów w zakresie sprawowania opieki nad seniorami i osobami zależnymi.

Niniejszy program zakłada systematyczny monitoring i ewaluację poprzez zbieranie danych dotyczących realizacji poszczególnych zadań.

W roku 2023 jego realizacja pozwoliła na integrację środowiska seniorów i osób niesamodzielnych na terenie gminy Lubicz, a także zapobieganie ich izolacji i wykluczeniu poprzez m.in. udział w Klubie Wsparcia Seniora w Lubiczu Górnym realizowanym z Europejskiego Funduszu Społecznego. Tą stałą formą pomocy zostało objętych 23 seniorów. Ponadto w Dziennym Domu „Senior+” w Gronowie wsparciem zostało objętych 56 seniorów. Uczestnicy oprócz możliwości codziennego 8 godzinnego pobytu mieli zapewniony transport z miejsca zamieszkania i z powrotem oraz gorący posiłek.

Ponadto kontynuowany był również projekt „Kujawsko-Pomorska Telopieka”. Program ten jest skierowany do osób potrzebujących wsparcia w codziennym funkcjonowaniu, w ramach którego 28 mieszkańców Gminy Lubicz, którzy ze względu na stan zdrowia lub niepełnosprawność, wymagają opieki lub wsparcia w codziennym funkcjonowaniu, otrzymało urządzenia do teleopieki.

Wsparciem zostało objętych również 9 osób niepełnosprawnych z terenu Gminy, dla których świadczona była pomoc w formie usług Asystenta Osobistego Osoby Niepełnosprawnej, a także 14 osób niepełnosprawnych i ich opiekunów dla których świadczono pomoc w formie opieki wytchnieniowej. Oba działania finansowane były z Funduszu Solidarnościowego.

W ramach działalności Ośrodka Pomocy Społecznej w Lubiczu zrealizowano również projekt socjalny „Wigilia 2023” – obejmując wsparciem w postaci uroczystej wigilijnej oraz świątecznej paczki żywnościowej osoby samotne i potrzebujące.

Przez cały 2023 rok świadczone również na mocy decyzji administracyjnych usługi opiekuńcze oraz specjalistyczne usługi opiekuńcze świadczone w miejscu zamieszkania, wypłacano zasiłki stałe, okresowe i celowe z tytułu wieku, niepełnosprawności, długotrwałej choroby oraz kierowano osoby tego wymagające do Domów Pomocy Społecznej.

W 2023 roku kontynuowano inwestycję: budowa Centrum Opiekuńczo – Mieszkalnego w Gronowie dla osób niepełnosprawnych z miejscami pobytu dziennego i całodobowego. Decyzją

Rady Gminy Lubicz Centrum Opiekuńczo Mieszkalne w Gronowie funkcjonuje od 01.01.2024r. jako ośrodek wsparcia w strukturze Gminnego Ośrodka Pomocy Społecznej w Lubiczu.

Realizacja powyższych działań przyczyniła się do realizacji zawartych w Programie Wspierania Seniorów oraz Osób Niezależnych celów oraz osiągnięcia zamierzonych efektów. Funkcjonowanie na terenie Gminy Lubicz dwóch placówek dziennego pobytu dla seniorów i osób niezależnych a także, szeroki zakres usług kierowanych dla tej grupy docelowej pozwoliło na sprawne funkcjonowanie na terenie Gminy Lubicz kompleksowego systemu wsparcia przeciwdziałającego wykluczeniu społecznemu oraz sprzyjającemu aktywizacji, prawidłowemu funkcjonowaniu i zabezpieczeniu podstawowych potrzeb seniorów oraz osób niezależnych z naszej Gminy.

„Strategia Rozwoju Elektromobilności dla Gminy Lubicz na lata 2020 - 2035”

Strategia Rozwoju Elektromobilności dla Gminy Lubicz została opracowana w celu przedstawienia koncepcji działań służących poprawie jakości powietrza, w tym ograniczenia emisji gazów cieplarnianych (CO₂) i ograniczenia niskiej emisji, zwiększenia bezpieczeństwa ruchu, zaproponowanie rozwiązań promujących ruch rowerowy i transport publiczny.

Do podstawowych strategicznych założeń należy zaliczyć:

- rozwój infrastruktury rowerowej,
- rozwój infrastruktury ładowania pojazdów elektrycznych,
- poprawę bezpieczeństwa uczestników ruchu drogowego – pieszych i rowerzystów,
- promocję elektromobilności wśród mieszkańców, przedsiębiorców oraz prywatnych przewoźników,
- wymianę floty pojazdów gminnych na elektryczne,
- ograniczanie zużycia energii elektrycznej na potrzeby oświetlania ulic.



Przedsięwzięcia racjonalizujące wykorzystanie energii

W odniesieniu do infrastruktury miejskiej oraz dróg rowerowych i pieszych

- rozbudowa ścieżek rowerowych
- uruchomienie roweru gminnego
- odpowiednie oznakowanie oraz oświetlenie przejść dla pieszych, chodników, ścieżek rowerowych
- rozwój infrastruktury ładowania

W odniesieniu do działań Urzędu

- stosowanie zielonych zamówień publicznych w obszarze transportu, wywozu odpadów itp.,
- utworzenie komórki odpowiedzialnej za transport w gminie,
- zakup nowych niskoemisyjnych samochodów gminnych,
- promocja elektromobilności wśród mieszkańców i przedsiębiorców,
- promocja odnawialnych źródeł energii w transporcie,
- wdrażanie rozwiązań typu Smart City.

Realizacja Strategii nie powinna negatywnie oddziaływać na środowisko i zdrowie mieszkańców. Założenia Strategii wskazują działania zgodne z zasadami zrównoważonego rozwoju. Nie przewiduje się wystąpienia negatywnych oddziaływań skumulowanych, długotrwałych oraz nieodwracalnych.

Realizacja działań planu nie spowoduje także wystąpienia ryzyka dla zdrowia ludzi, ani zagrożenia dla środowiska. Wszelkie oddziaływania będą miały charakter krótkotrwały (czas trwania inwestycji). Zapisy Strategii wykluczają możliwość wzrostu zagrożenia dla poszczególnych komponentów środowiska.

Nie przewiduje się zagrożenia dla wód i ziemi. Poszczególne inwestycje będą wymagały indywidualnego podejścia. Dokument nie może zawierać założeń mających negatywne skutki na środowisko, ponieważ musi uwzględniać wszystkie wytyczne z dokumentów strategicznych oraz obowiązujących aktów prawnych. Ogólne zapisy wskazują, że realizacja nie powinna także wpłynąć na pogorszenie stanu zanieczyszczenia powietrza, obszaru gminy i jej otoczenia. Przeciwnie, dokument zawiera szereg założeń, które przyczynią się do poprawy stanu środowiska.

Strategia elektromobilności uwzględnia politykę rozwoju regionu w oparciu o zasadę zrównoważonego rozwoju, polegającą na zintegrowaniu polityki środowiskowej, gospodarczej i społecznej w taki sposób, aby nie naruszyć równowagi w przyrodzie. Wymaga to traktowania zasobów środowiska, ograniczonych zasobów gospodarczych oraz

wykorzystywania kapitału przyrodniczego w sposób pozwalający na zachowanie funkcji ekosystemów w perspektywie długookresowej. Ta podstawowa zasada gwarantuje, że przyjęte w Strategii cele oraz strategiczne kierunki działania sprzyjają zachowaniu środowiska regionu w odpowiednim stanie.

Strategia ma na celu przede wszystkim doprowadzenie do zrównoważonego rozwoju Gminy, zarówno w strefie przestrzennej, jak również w gospodarczej i społecznej. Planowane inwestycje i zadania przyczynią się w zdecydowany sposób do poprawy jakości środowiska na terenie gminy szczególnie w zakresie poprawy jakości powietrza.

Negatywne oddziaływanie na środowisko przyrodnicze przedsięwzięć zawartych w Strategii ograniczać się będzie w większości przypadków jedynie do etapu realizacji inwestycji (etapu prac budowlanych związanych z planowaną inwestycją związanych z wykonaniem prac termo modernizacyjnych, remontami i modernizacją dróg, wykonaniem ścieżek pieszo rowerowych), który wiąże się zazwyczaj z podwyższoną emisją hałasu, emisją spalin z maszyn budowlanych, czy też zwiększoną emisją pyłów. Negatywne oddziaływania na środowisko przyrodnicze związane z etapem realizacji inwestycji są oddziaływaniami krótkotrwałymi, odwracalnymi, o lokalnym charakterze, prace będą wykonywane na terenie zabudowanym i nie będą odbiegać od prowadzonych obecnie prac. Na etapie eksploatacji oddziaływanie na środowisko będzie znikome, mniejsze w stosunku do stanu obecnego.

Oddziaływania skumulowane będą związane z jednoczesną realizacją w kilku zadań w tym samym czasie, na sąsiadujących terenach (akumulacja wpływów w czasie i przestrzeni). Związane będą z okresowym zwiększeniem hałasu i zanieczyszczenia powietrza związanego z etapem prac budowlanych. Należy jednak podkreślić, że natężenie i zakres przewidywanych oddziaływań skumulowanych będą niewielkie. Będą to oddziaływania krótkoterminowe, ograniczone do czasu trwania prac budowlanych.

Zadaniem prognoz, wykonywanych na najwcześniejszym etapie planowania i podejmowania decyzji, jest przede wszystkim zidentyfikowanie możliwości wystąpienia oddziaływań na środowisko oraz określenie ich przybliżonej siły i kierunku, po to by umożliwić skorygowanie celów i założeń rozpatrywanego dokumentu, aby jego potencjalne oddziaływania negatywne (zwłaszcza te najsilniejsze) mogły ulec zmniejszeniu, a oddziaływania pozytywne (zwłaszcza te najsłabsze) zwiększeniu.

Planowane w strategii kierunki mają na celu poprawienie m.in. jakości środowiska przyrodniczego Gminy, zarówno w aspekcie rozwoju gospodarczego, ekonomicznego, społecznego i w aspekcie ekologicznym.

„Program Ochrony Środowiska dla Gminy Lubicz na lata 2021 - 2026 z perspektywą do roku 2030”

Program Ochrony Środowiska jest kompleksowym dokumentem dotyczącym kwestii przyrodniczych oraz infrastrukturalnych, który zawiera w sobie zbiorcze zagadnienia z zakresu szeroko pojętej ochrony środowiska. Ze względu na poruszaną w treści problematykę obejmującą różne komponenty środowiska i różne elementy infrastruktury oraz mając na uwadze, że środowisko należy traktować jako system wzajemnie ze sobą powiązanych elementów i relacji, realizacja zapisów projektu Programu może potencjalnie mieć wpływ na stan środowiska.

Dokument jest opracowaniem o charakterze koncepcyjnym i wskazane w nim kierunki działań inwestycyjnych nie dają Inwestorom podstawy prawnej do ich realizacji. Jest to dokument strategiczny, który nie przesądza o technologii stosowanej w trakcie realizacji inwestycji, jak również w późniejszym funkcjonowaniu. W większości przypadków wskazuje się zalecany charakter działań, służący osiągnięciu zakładanych na terenie Gminy celów ekologicznych, bez wskazywania ich szczegółowego zakresu, w tym lokalizacji, parametrów technicznych, rodzaju materiałów, technologii itp.

Zawarte w Programie rekomendacje co do zasad prowadzenia lokalnej polityki ochrony środowiska nie są wiążące, a jedynie dają wskazówkę co do stosowania i podejmowania działań związanych z ochroną środowiska wyłącznie na obszarze Gminy Lubicz. Projektowany dokument, jako dokument strategiczny, stanowi podstawę do podejmowania dalszych działań w zakresie ochrony środowiska, nie narzucając tym samym konkretnych działań inwestycyjnych, wskazuje jedynie odpowiednie kierunki rozwoju (kierunki interwencji) zapewniające zrównoważony rozwój Gminy.

Zdecydowana większość zamierzeń inwestycyjnych przedstawionych w harmonogramie realizacyjnym służy poprawie jakości stanu środowiska Gminy Lubicz.

➤ powiązania z działaniami przewidzianymi w innych dokumentach:

Dokument zawiera ustalenia wynikające z dokumentów strategicznych tj.:

- Długookresowej Strategii Rozwoju Kraju Polska 2030. Trzecia Fala Nowoczesności;
- Polityki Ekologicznej Państwa 2030;
- Strategii Rozwoju Kraju 2020;
- Polityki energetycznej Polski do 2030 roku.

W trakcie opracowywania niniejszego Programu uwzględniono również jego zgodność z głównymi dokumentami sektorowymi tj.:

- Programem ochrony środowiska województwa kujawsko-pomorskiego na lata 2017 - 2020 z perspektywą na lata 2021 - 2024;
- Programem Ochrony Środowiska dla Powiatu Toruńskiego na lata 2021 – 2025,
- Studium Uwarunkowań i Kierunków Zagospodarowania Przestrzennego Gminy Lubicz.

Program Ochrony Środowiska dla Gminy Lubicz oparty został o postanowienia wyżej wymienionych dokumentów oraz o postanowienia wynikające z innych dokumentów planistycznych - opracowań lokalnych, z uwzględnieniem wymogów wynikających z obowiązujących przepisów prawa.

Cele wskazane w dokumencie wynikają z obowiązujących aktów prawnych, programów wyższego rzędu oraz dokumentów planistycznych szczebla krajowego, wojewódzkiego oraz gminnego.

- przydatność w uwzględnieniu aspektów środowiskowych, w szczególności w celu wspierania zrównoważonego rozwoju oraz we wdrażaniu prawa wspólnotowego w dziedzinie ochrony środowiska:

Ochrona Środowiska przyrodniczego jest jedną z głównych dróg do osiągnięcia zrównoważonego rozwoju, czyli osiągnięcia ładu ekologicznego, społecznego, ekonomicznego, gospodarczego oraz przestrzennego. Wszystkie wymienione zasady zrównoważonego rozwoju oraz ochrony środowiska zostały uwzględnione w niniejszym opracowaniu. Zasady te są zależne od specyfiki oraz od rzeczywistych potrzeb Gminy Lubicz.

Do najistotniejszych celów i kierunków działań w zakresie rozwoju społeczno - gospodarczego i ochrony środowiska wytyczonych w Gminie Lubicz należą:

- w zakresie ochrony powietrza, ochrony przed hałasem - zapewnienie wysokiej jakości powietrza, redukcja emisji gazów i pyłów, zminimalizowanie uciążliwego hałasu,
- w zakresie ochrony wód - zapewnienie odpowiedniej jakości użytkowej wód, racjonalizacja zużycia wody, właściwa gospodarka wodno - ściekowa,
- w zakresie ochrony gleb i powierzchni ziemi - zapewnienie odpowiedniej jakości użytkowej gleb, ochrona przed degradacją,
- w zakresie racjonalnego użytkowania zasobów naturalnych - zmniejszenie zużycia energii, surowców i materiałów, wzrost udziału wykorzystywanych zasobów odnawialnych, ochrona zasobów kopalnych,

- w zakresie ochrony zasobów przyrodniczych - zachowanie zasobów przyrodniczych z uwzględnieniem ich różnorodności oraz rozwój zasobów leśnych, racjonalna eksploatacja lasów,
- w zakresie doskonalenia i racjonalizowania systemu gospodarki odpadami - zmniejszenie ilości wytwarzanych odpadów, zwiększenie poziomów odzysku,
- w zakresie rozwijania współpracy z innymi gminami - wspólne działania na rzecz ochrony środowiska,
- w zakresie prowadzenia akcji edukacyjnej - działania zmierzające do pogłębienia świadomości ekologicznej mieszkańców, gwarantujące powodzenie realizacji wyżej wymienionych działań.

Działania inwestycyjne zawarte w dokumencie ściśle korelują z założeniami zrównoważonego rozwoju w obszarze ochrony środowiska oraz wypełniają zobowiązania w stosunku do regulacji prawnych Unii Europejskiej. Program Ochrony Środowiska dla Gminy Lubicz jest dokumentem kształtującym długofalową politykę ochrony środowiska. Przedstawione w nim zagadnienia ujęte zostały w sposób kompleksowy, z wyznaczeniem celów strategicznych, krótko i długoterminowych, a także przyjęciem zadań we wszystkich sektorach ochrony środowiska. Zrealizowanie wskazanych celów i zadań wpłynie na poprawę środowiska naturalnego i podniesie poziom życia mieszkańców.

➤ powiązania z problemami dotyczącymi ochrony środowiska:

Niniejszy dokument prezentuje aktualne problemy związane z ochroną środowiska oraz kształtowaniem środowiska przyrodniczego na terenie Gminy Lubicz. Program Ochrony Środowiska określa tzw. „punkty zapalne” w środowisku, wywołane niezrównoważonym rozwojem gospodarczym i wskazuje konkretne propozycje działań zmierzających do stopniowej likwidacji zagrożeń. Hierarchiczne uporządkowanie celów pod kątem ich ważności decyduje przede wszystkim o podziale budżetów oraz spodziewanych środków pomocowych na ochronę środowiska.

Głównym celem zadań ujętych w dokumencie jest osiągnięcie trwałego i zrównoważonego rozwoju Gminy Lubicz oraz poprawy atrakcyjności poprzez działania społeczne i inwestycyjne w zakresie ochrony środowiska. Realizacja założeń wskazanych w dokumencie przełoży się na poprawę stanu środowiska oraz przyczyni do utrwalenia pozytywnych postaw ekologicznych i poczucia odpowiedzialności wśród mieszkańców za środowisko naturalne.

Przedstawione w dokumencie obszary interwencji, cele ekologiczne, kierunki interwencji, a w ich ramach kierunki działań, jakie należy podjąć w zakresie ochrony środowiska na terenie Gminy Lubicz, stanowią podstawę dla realizacji konkretnych zadań ekologicznych na przestrzeni kilku najbliższych lat. Zadania zostały wyznaczone na podstawie: analizy stanu środowiska przyrodniczego, przewidywanych kierunków rozwoju, planowanych inwestycji (w obszarze ochrony środowiska).

„Plan Gospodarki Niskoemisyjnej dla Gminy Lubicz do roku 2030.”

Zakres Planu gospodarki niskoemisyjnej dla Gminy Lubicz jest zgodny z postanowieniami, przyjętego w 2008 roku przez Unię Europejską pakietu klimatyczno-energetycznego, a także z ramami polityki klimatyczno-energetycznej do roku 2030 których podstawowe założenia to:

- redukcja emisji CO₂ o 55% w roku 2030 w porównaniu do 1990 roku,
- wzrost zużycia energii ze źródeł odnawialnych w Unii Europejskiej z 8,5 % obecnie do 40% w 2030 roku, dla Polski ustalono wzrost z 7 % do 15%,
- zwiększenie efektywności energetycznej w roku 2030 o 32,5%.

Celem opracowania dokumentu jest m.in.:

- wskazanie działań służących poprawie jakości powietrza w Gminie Lubicz,
- ułatwienie podejmowania decyzji o lokalizacji inwestycji przemysłowych, usługowych i mieszkaniowych,
- umożliwienie maksymalnego wykorzystania energii odnawialnej,
- zwiększenie efektywności energetycznej.

Plan gospodarki niskoemisyjnej dla Gminy Lubicz zawiera również informacje na temat aspektów organizacyjnych i finansowych jego wdrożenia. Definiuje podstawowe informacje na temat:

- struktury organizacyjnej gospodarki niskoemisyjnej na terenie gminy,
- wykorzystywanych zasobów ludzkich,

- budżetu i źródła finansowania inwestycji wskazanych w dokumencie,
- planu wdrożenia, monitorowania i weryfikacji.

Niniejsze opracowanie ma na celu określenie wartości i sposobów redukcji emisji gazów cieplarnianych do roku 2030, zwiększenia udziału energii pochodzącej ze źródeł odnawialnych oraz redukcji energii finalnej na terenie Gminy Lubicz.

Plan Gospodarki Niskoemisyjnej obejmuje również raport z działań podjętych w latach 2018 – 2020. Działania zrealizowane w latach 2018 – 2022 przyczyniły się do :

- osiągnięcia oszczędności energii na poziomie 611 MWh/rok,
- osiągnięcia wzrostu produkcji energii ze źródeł odnawialnych 266 MWh/rok,
- zredukowania emisji CO₂ na poziomie 385 Mg CO₂ /rok.

Działania zaplanowane do realizacji do 2030 roku pozwolą na:

- osiągnięcie oszczędności energii na poziomie 937 MWh/rok,
- osiągnięcie wzrostu produkcji energii ze źródeł odnawialnych 963 MWh/rok,
- redukcję emisji CO₂ do poziomu 1033 Mg CO₂ /rok.

Założone w planie działania w zakresie zwiększenia efektywności energetycznej oraz wykorzystania OZE zakładają osiągnięcie do 2030 roku:

- zmniejszenia zużycia energii końcowej o 0,48% w stosunku do roku bazowego,
- zwiększenia udziału energii pochodzącej z źródeł odnawialnych do 0,54% w stosunku do roku bazowego (przyjmując, że do udziału OZE zaliczane jest drewno),
- redukcji emisji dwutlenku węgla o 1,38% w stosunku do roku bazowego.

Gminny Program Profilaktyki i Rozwiązywania Problemów Alkoholowych i Przeciwdziałania Narkomanii na rok 2023

Gminna Komisja Rozwiązywania Problemów Alkoholowych działa w oparciu o przepis art.4 ust.3 ustawy o wychowaniu w trzeźwości i przeciwdziałaniu alkoholizmowi oraz realizuje zadania wynikające z Gminnego Programu Rozwiązywania Problemów Alkoholowych i Narkomanii na rok 2023.

Podstawowym zadaniem komisji jest podejmowanie działań zmierzających do ograniczenia spożycia napojów alkoholowych oraz zmiany struktury spożycia.

Do GKRPA w Lubiczu w roku 2023 wpłynęło 23 informacje, wnioski dotyczące wszczęcia procedury zobowiązania do leczenia uzależnień. GOPS zainicjował rozpoczęcie procedury w 11

sprawach, 3 wnioski wpłynęły od Zespołu Interdyscyplinarnego, 6 spraw od policji oraz 3 sprawy trafiły od rodziny. Komisja spotykała się 26 razy.

W roku 2023 w Punkcie Informacyjno- Konsultacyjnym przeprowadzono 392 rozmowy, podczas 45 dyżurów, udzielono 51 teleporad (podczas pracy z domu w trybie Home-Office).

W 2023 roku na terenie gminy funkcjonowały świetlice w: Grębocin, Gronowo, Kopanino, Krobica, Młyniec Drugi, Nowa Wieś zajęcia opiekuńczo-wychowawcze i sportowo-rekreacyjne, Lubicz Dolny, Mierzynek, Rogówko i Złotoria zajęcia sportowe. W Lubiczu Górnym zajęcia dla dzieci prowadzone przez TPD k/gminne.

W 2023 roku odbyły się 4 spotkania Zespołu Interdyscyplinarnego. Zespół Interdyscyplinarny podejmuje działania na rzecz przeciwdziałania przemocy w rodzinie, diagnozuje problem przemocy w rodzinie oraz ustala kierunki działań w środowisku zagrożonym przemocą w rodzinie. Do składu grup diagnostyczno-pomocowych powoływani byli przedstawiciele GOPS (pracownicy socjalni), GKRPA, Policji (dzielnicowi), oświaty (pedagodzy szkolni) oraz kuratorzy sądowi. W 2023 r. powołano 32 grupy diagnostyczno-pomocowe, które odbyły 146 spotkania. W związku z uzasadnionym podejrzeniem zaistnienia przemocy w rodzinie przedstawiciele instytucji wszczęli w 2023 r. 34 procedur „Niebieskiej Karty” wśród rodzin z terenu gminy Lubicz, w tym :

Policja – 18 procedur, Oświata – 2 procedur, Ośrodek zdrowia – 1 procedura, GOPS – 13 procedur. Kontynuowano z 2022 r. – 17 procedur „Niebieskiej Karty”, co daje łącznie prowadzonych procedur w 2023 r. - 51.

W 2023 roku na realizację zadań publicznych związanych z realizacją zadań samorządu gminy w zakresie wspierania profilaktyki uzależnień i przeciwdziałania patologiom społecznym udzielono dotacji w łącznej kwocie 170 000 zł.

Program Współpracy Gminy Lubicz z organizacjami pozarządowymi oraz podmiotami wymienionymi w art. 3 ust. 3 ustawy z dnia 24 kwietnia 2003 r. o działalności pożytku publicznego i o wolontariacie na rok 2023

Organizacje pozarządowe, które realizowały zadania publiczne powierzone przez Wójta Gminy Lubicz, a także prowadziły swoją działalność statutową otrzymały wsparcie w rozwoju swojej aktywności.

Gmina Lubicz wspiera działalność miejscowych Klubów Seniora poprzez finansowanie ich szkolenia muzycznego oraz kosztów wyjazdów i uczestnictwa w różnego rodzaju przeglądach twórczości, a także poprzez udostępnianie pomieszczeń do spotkań klubów oraz prób muzycznych dla działających przy klubach chórów. Na terenie Gminy w 2023 roku działały cztery Kluby Seniora i dwa Stowarzyszenia Kulturalne. Na wspieranie ich działalności Gmina przeznaczyła

36000,00 zł na szkolenie muzyczne i na dofinansowanie transportu oraz opłat wpisowych za uczestnictwo w przeglądach twórczości.

Gmina Lubicz wspiera działalność lokalnych Klubów Sportowych poprzez przyznawane co roku dotacje przeznaczone na dofinansowanie zadań w ramach wspierania rozwoju sportu w Gminie. Dotacje przyznawane są wszystkim aktywnym klubom sportowym, które przyczyniają się do popularyzacji aktywności sportowej wśród mieszkańców, poprzez organizowanie szkoleń, treningów, zawodów i imprez sportowych. W roku 2023 Gmina Lubicz przeznaczyła na ten cel 105.000,00 zł. Dotacje otrzymało dziesięć Klubów Sportowych.

Gmina Lubicz w 2023 r. poddała konsultacjom Program Współpracy Gminy Lubicz z organizacjami pozarządowymi oraz podmiotami wymienionymi w art.3 ust. 3 z dnia 24 kwietnia 2003 r. o działalności pożytku publicznego o wolontariacie na 2024 rok. Konsultacje przeprowadzono w terminie 13 listopada 2023 r. do 27 listopada 2023 r. Przedkładany pod obrady Rady Gminy Program współpracy Gminy Lubicz z organizacjami pozarządowymi oraz podmiotami, o których mowa w art. 3 ust. 3 ustawy z dnia 24 kwietnia 2003 r. o działalności pożytku publicznego i o wolontariacie na rok 2024 określa zasady, zakres i formy współpracy z podmiotami, o których mowa wyżej. Ma on na celu lepsze wykonywanie zadań Gminy Lubicz poprzez możliwie pełne wykorzystanie potencjału organizacji pozarządowych, zwiększenie skuteczności i efektywności działań związanych z realizacją zadań publicznych i dalszy wzrost partycypacji społecznej w rozwiązywaniu problemów lokalnych.

Gmina Lubicz współpracowała również ze Spółdzielnią Socjalną „Lubiczanka”. Spółdzielnia m.in. dostarczała korespondencję urzędową, kolportowała ulotki, gazetkę gminną „Goniec Gminny”, dowoziła dzieci autystyczne do szkół, wykonywała prace porządkowe i remontowe.

REALIZACJA UCHWAŁ RADY GMINY

W 2023 roku Rada Gminy Lubicz podjęła sto pięćdziesiąt uchwał. Odbyło się jedenaście posiedzeń komisji połączonych oraz trzynaście sesji Rady Gminy, w tym trzy nadzwyczajne.

Realizacja uchwał Rady Gminy Lubicz w 2023 roku – szczegółowe zestawienie

<i>L. p.</i>	<i>Nazwa referatu/jednostki organizacyjnej oraz nr i tytuł uchwały</i>	<i>Status uchwały</i>
	REFERAT ORGANIZACYJNY	
1.	UCHWAŁA NR LIII/680/23 RADY GMINY LUBICZ z dnia 25 stycznia 2023 r. w sprawie zatwierdzenia planów pracy Komisji Stałych Rady Gminy Lubicz	zrealizowana

2.	UCHWAŁA NR LIII/683/23 RADY GMINY LUBICZ z dnia 25 stycznia 2023 r. w sprawie przekazania wniosku według właściwości	zrealizowana
3.	UCHWAŁA NR LIII/684/23 RADY GMINY LUBICZ z dnia 25 stycznia 2023 r. w sprawie rozpatrzenia wniosku dotyczącego umieszczenia w budżecie gminy na 2023 rok inwestycji – budowa drogi ul. Widokowa w Grębocinie	zrealizowana
4.	UCHWAŁA NR LIV/692/23 RADY GMINY LUBICZ z dnia 27 lutego 2023 r. w sprawie rozpatrzenia wniosku dotyczącego zmiany w miejscowym planie zagospodarowania przestrzennego dla działki nr 434/15 położonej w Lubiczu Dolnym	zrealizowana
5.	UCHWAŁA NR LVI/712/23 RADY GMINY LUBICZ z dnia 30 marca 2023 r. w sprawie rozpatrzenia skargi na czynności Wójta Gminy Lubicz	zrealizowana
6.	UCHWAŁA NR LVI/713/23 RADY GMINY LUBICZ z dnia 30 marca 2023 r. w sprawie rozpatrzenia wniosku dotyczącego blokowania na profilu facebookowym Sołectwa Krobia	zrealizowana
7.	UCHWAŁA NR LVI/714/23 RADY GMINY LUBICZ z dnia 30 marca 2023 r. w sprawie rozpatrzenia petycji dotyczącej sprzeciwu wobec planów wycofania promesy z Polskiego Ładu przeznaczonej na budowę przedszkola i przeznaczenia jej na budowę dróg gminnych	zrealizowana
8.	UCHWAŁA NR LVII/736/23 RADY GMINY LUBICZ z dnia 27 kwietnia 2023 r. w sprawie przekazania petycji według właściwości	zrealizowana
9.	UCHWAŁA NR LIX/740/23 RADY GMINY LUBICZ z dnia 29 czerwca 2023 r. w sprawie udzielenia Wójtowi Gminy Lubicz wotum zaufania	zrealizowana
10.	UCHWAŁA NR LIX/742/23 RADY GMINY LUBICZ z dnia 29 czerwca 2023 r. w sprawie udzielenia absolutorium Wójtowi Gminy Lubicz z tytułu wykonania budżetu za rok 2022	zrealizowana
11.	UCHWAŁA NR LIX/754/23 RADY GMINY LUBICZ z dnia 29 czerwca 2023 r. w sprawie powołania zespołu do spraw zaopiniowania kandydatów na ławników do sądów powszechnych	zrealizowana
12.	UCHWAŁA NR LX/756/23 RADY GMINY LUBICZ z dnia 7 września 2023 r. w sprawie odwołania Skarbnika Gminy Lubicz	zrealizowana
13.	UCHWAŁA NR LX/757/23 RADY GMINY LUBICZ z dnia 7 września 2023 r. w sprawie powołania Skarbnika Gminy Lubicz	zrealizowana
14.	UCHWAŁA NR LX/760/23 RADY GMINY LUBICZ z dnia 7 września 2023 r. w sprawie udzielenia pomocy finansowej dla Województwa Kujawsko-Pomorskiego z przeznaczeniem na organizację pasażerskich połączeń kolejowych na linii nr 353 na odcinku Toruń Główny – Toruń Wschodni oraz na linii nr 27 na odcinku Toruń Główny- Czernikowo w 2024 roku	w trakcie realizacji

15.	UCHWAŁA NR LX/767/23 RADY GMINY LUBICZ z dnia 7 września 2023 r. w sprawie przekazania petycji według właściwości	zrealizowana
16.	UCHWAŁA NR LX/769/23 RADY GMINY LUBICZ z dnia 7 września 2023 r. w sprawie zasięgnięcia od Komendanta Wojewódzkiego Policji informacji o kandydatach na ławników	zrealizowana
17.	UCHWAŁA NR LXII/775/23 RADY GMINY LUBICZ z dnia 26 października 2023 r. w sprawie ustalenia regulaminu głosowania w wyborach ławników do sądów powszechnych na kadencję 2024-2027	zrealizowana
18.	UCHWAŁA NR LXII/776/23 RADY GMINY LUBICZ z dnia 26 października 2023 r. w sprawie wyboru ławników do Sądu Rejonowego w Toruniu na kadencję 2024-2027	zrealizowana
19.	UCHWAŁA NR LXII/777/23 RADY GMINY LUBICZ z dnia 26 października 2023 r. w sprawie wyboru ławników do Sądu Okręgowego w Toruniu na kadencję 2024-2027	zrealizowana
20.	UCHWAŁA NR LXII/783/23 RADY GMINY LUBICZ z dnia 26 października 2023 r. w sprawie rozpatrzenia skargi na Wójta Gminy Lubicz	zrealizowana
21.	UCHWAŁA NR LXII/784/23 RADY GMINY LUBICZ z dnia 26 października 2023 r. w sprawie rozpatrzenia skargi na Wójta Gminy Lubicz	zrealizowana
22.	UCHWAŁA NR LXIV/808/23 RADY GMINY LUBICZ z dnia 30 listopada 2023 r. w sprawie ustalenia diet dla radnych Rady Gminy Lubicz	zrealizowana
REFERAT GOSPODARKI PRZESTRZENNEJ		
23.	UCHWAŁA NR LIII/671/23 RADY GMINY LUBICZ z dnia 25 stycznia 2023 r. w sprawie przystąpienia do sporządzania zmiany miejscowego planu zagospodarowania przestrzennego gminy Lubicz dot. terenów komercyjnych położonych przy drodze nr 52 na obszarach wsi: Grębocin, Rogowo, Rogówko, Brzeźno, Brzezinko i Gronowo	w trakcie realizacji
24.	UCHWAŁA NR LIII/672/23 RADY GMINY LUBICZ z dnia 25 stycznia 2023 r. w sprawie zbycia części nieruchomości położonej w miejscowości Krobia	w trakcie realizacji
25.	UCHWAŁA NR LIII/673/23 RADY GMINY LUBICZ z dnia 25 stycznia 2023 r. w sprawie zbycia części nieruchomości położonej w miejscowości Krobia	w trakcie realizacji
26.	UCHWAŁA NR LIII/674/23 RADY GMINY LUBICZ z dnia 25 stycznia 2023 r. w sprawie zbycia części nieruchomości położonej w miejscowości Krobia	w trakcie realizacji
27.	UCHWAŁA NR LIII/675/23 RADY GMINY LUBICZ z dnia 25 stycznia 2023 r. w sprawie zbycia części nieruchomości położonych w miejscowości Krobia	zrealizowana
28.	UCHWAŁA NR LIII/676/23 RADY GMINY LUBICZ z dnia 25 stycznia 2023 r. w sprawie zbycia części nieruchomości położonych w miejscowości Krobia	zrealizowana
29.	UCHWAŁA NR LIII/677/23 RADY GMINY LUBICZ z dnia 25 stycznia 2023 r. w sprawie zbycia części nieruchomości położonych w miejscowości Nowa Wieś	zrealizowana

30.	UCHWAŁA NR LIII/678/23 RADY GMINY LUBICZ z dnia 25 stycznia 2023 r. w sprawie wyrażenia zgody na zrzeczenie się prawa użytkowania wieczystego nieruchomości gruntowej położonej w Grębocinie	zrealizowana
31.	UCHWAŁA NR LIV/685/23 RADY GMINY LUBICZ z dnia 27 lutego 2023 r. w sprawie miejscowego planu zagospodarowania przestrzennego części wsi Rogowo i Rogówko	zrealizowana
32.	UCHWAŁA NR LIV/686/23 RADY GMINY LUBICZ z dnia 27 lutego 2023 r. w sprawie zmiany miejscowego planu zagospodarowania przestrzennego gminy Lubicz dot. terenów komercyjnych położonych przy drodze nr 52 na obszarach wsi: Grębocin, Rogowo, Rogówko, Brzeźno, Brzezinko i Gronowo	zrealizowana
33.	UCHWAŁA NR LIV/687/23 RADY GMINY LUBICZ z dnia 27 lutego 2023 r. w sprawie wyrażenia zgody na przyjęcie darowizny nieruchomości gruntowej położonej w miejscowości Gronowo	w trakcie realizacji
34.	UCHWAŁA NR LIV/688/23 RADY GMINY LUBICZ z dnia 27 lutego 2023 r. w sprawie wyrażenia zgody na wydzierżawienie nieruchomości gruntowej położonej w miejscowości Józefowo	w trakcie realizacji
35.	UCHWAŁA NR LIV/689/23 RADY GMINY LUBICZ z dnia 27 lutego 2023 r. w sprawie wyrażenia zgody na przyjęcie darowizny nieruchomości gruntowej położonej w miejscowości Młyniec Drugi	w trakcie realizacji
36.	UCHWAŁA NR LIV/690/23 RADY GMINY LUBICZ z dnia 27 lutego 2023 r. w sprawie wyrażenia zgody na przyjęcie darowizny nieruchomości gruntowej położonej w miejscowości Młyniec Drugi	w trakcie realizacji
37.	UCHWAŁA NR LVI/697/23 RADY GMINY LUBICZ z dnia 30 marca 2023 r. zmieniająca uchwałę w sprawie wyrażenia zgody na dokonanie darowizny nieruchomości gruntowej położonej w Złotorii na rzecz Powiatu Toruńskiego	zrealizowana
38.	UCHWAŁA NR LVI/698/23 RADY GMINY LUBICZ z dnia 30 marca 2023 r. w sprawie zbycia nieruchomości gruntowej położonej w miejscowości Złotoria	zrealizowana
39.	UCHWAŁA NR LVI/699/23 RADY GMINY LUBICZ z dnia 30 marca 2023 r. w sprawie przystąpienia do sporządzania miejscowego planu zagospodarowania przestrzennego części wsi Złotoria, Grabowiec i Kopanino	w trakcie realizacji
40.	UCHWAŁA NR LVI/700/23 RADY GMINY LUBICZ z dnia 30 marca 2023 r. w sprawie przystąpienia do sporządzania miejscowego planu zagospodarowania przestrzennego części wsi Rogowo	w trakcie realizacji
41.	UCHWAŁA NR LVI/701/23 RADY GMINY LUBICZ z dnia 30 marca 2023 r. w sprawie przystąpienia do sporządzania miejscowego planu zagospodarowania przestrzennego części wsi Gronowo	w trakcie realizacji

42.	UCHWAŁA NR LVII/717/23 RADY GMINY LUBICZ z dnia 27 kwietnia 2023 r. w sprawie zbycia nieruchomości gruntowej położonej w miejscowości Nowa Wieś	w trakcie realizacji
43.	UCHWAŁA NR LVII/718/23 RADY GMINY LUBICZ z dnia 27 kwietnia 2023 r. w sprawie zbycia nieruchomości gruntowej położonej w miejscowości Nowa Wieś	zrealizowana
44.	UCHWAŁA NR LVII/719/23 RADY GMINY LUBICZ z dnia 27 kwietnia 2023 r. w sprawie zbycia nieruchomości gruntowej położonej w miejscowości Złotoria	w trakcie realizacji
45.	UCHWAŁA NR LVII/720/23 RADY GMINY LUBICZ z dnia 27 kwietnia 2023 r. w sprawie zbycia nieruchomości gruntowej położonej w miejscowości Złotoria	w trakcie realizacji
46.	UCHWAŁA NR LVII/721/23 RADY GMINY LUBICZ z dnia 27 kwietnia 2023 r. w sprawie zbycia nieruchomości gruntowej położonej w miejscowości Złotoria	w trakcie realizacji
47.	UCHWAŁA NR LVII/722/23 RADY GMINY LUBICZ z dnia 27 kwietnia 2023 r. w sprawie zbycia nieruchomości gruntowej położonej w miejscowości Złotoria	w trakcie realizacji
48.	UCHWAŁA NR LVII/723/23 RADY GMINY LUBICZ z dnia 27 kwietnia 2023 r. w sprawie zbycia nieruchomości gruntowej położonej w miejscowości Złotoria	w trakcie realizacji
49.	UCHWAŁA NR LVII/724/23 RADY GMINY LUBICZ z dnia 27 kwietnia 2023 r. w sprawie zbycia nieruchomości gruntowej położonej w miejscowości Złotoria	zrealizowana
50.	UCHWAŁA NR LVII/725/23 RADY GMINY LUBICZ z dnia 27 kwietnia 2023 r. w sprawie zbycia nieruchomości gruntowej położonej w miejscowości Złotoria	w trakcie realizacji
51.	UCHWAŁA NR LVII/726/23 RADY GMINY LUBICZ z dnia 27 kwietnia 2023 r. w sprawie zbycia nieruchomości gruntowej położonej w miejscowości Złotoria	w trakcie realizacji
52.	UCHWAŁA NR LVII/727/23 RADY GMINY LUBICZ z dnia 27 kwietnia 2023 r. w sprawie zbycia nieruchomości gruntowej położonej w miejscowości Krobia	w trakcie realizacji
53.	UCHWAŁA NR LVII/728/23 RADY GMINY LUBICZ z dnia 27 kwietnia 2023 r. w sprawie uchylecia uchwały Nr XLI/541/22 Rady Gminy Lubicz z dnia 31 marca 2022 r. w sprawie przystąpienia do sporządzania miejscowego planu zagospodarowania przestrzennego części wsi Rogowo	zrealizowana
54.	UCHWAŁA NR LVII/729/233 RADY GMINY LUBICZ z dnia 27 kwietnia 2023 r. w sprawie uchylecia uchwały Nr XXXV/457/21 Rady Gminy Lubicz z dnia 28 października 2021 r. w sprawie przystąpienia do sporządzania zmiany miejscowego planu zagospodarowania przestrzennego dla części wsi Złotoria i części wsi Grabowiec	zrealizowana
55.	UCHWAŁA NR LVII/730/23 RADY GMINY LUBICZ z dnia 27 kwietnia 2023 r. w sprawie uchylecia uchwały Nr XXXII/431/21 Rady Gminy Lubicz z dnia 1 lipca 2021 r. w sprawie przystąpienia do sporządzania zmiany miejscowego planu zagospodarowania przestrzennego dla części wsi Złotoria i części wsi Grabowiec	zrealizowana
56.	UCHWAŁA NR LVII/731/23 RADY GMINY LUBICZ z dnia 27 kwietnia 2023 r. w sprawie zmiany miejscowego	zrealizowana

	planu zagospodarowania przestrzennego gminy Lubicz dot. terenów komercyjnych położonych przy drodze nr 15 na obszarach wsi: Grębocin, Rogowo, Rogówko, Brzeźno, Brzezinko i Gronowo	
57.	UCHWAŁA NR LVII/732/23 RADY GMINY LUBICZ z dnia 27 kwietnia 2023 r. w sprawie wydzierżawienia nieruchomości gruntowej położonej w miejscowości Krobia	w trakcie realizacji
58.	UCHWAŁA NR LIX/745/23 RADY GMINY LUBICZ z dnia 29 czerwca 2023 r. w sprawie wyrażenia zgody na zbycie nieruchomości gruntowej położonej w miejscowości Nowa Wieś oraz wyrażenia zgody na udzielenie bonifikaty od ceny nieruchomości	zrealizowana
59.	UCHWAŁA NR LX/761/23 RADY GMINY LUBICZ z dnia 7 września 2023 r. w sprawie wyrażenia zgody na przejęcie na rzecz Gminy Lubicz nieruchomości położonej w miejscowości Grębocin stanowiącej własność Skarbu Państwa	w trakcie realizacji
60.	UCHWAŁA NR LX/762/23 RADY GMINY LUBICZ z dnia 7 września 2023 r. w sprawie wyrażenia zgody na zbycie nieruchomości gruntowej położonej w miejscowości Złotoria	w trakcie realizacji
61.	UCHWAŁA NR LXII/779/23 RADY GMINY LUBICZ z dnia 26 października 2023 r. w sprawie wydzierżawienia nieruchomości gruntowej położonej w miejscowości Gronowo	w trakcie realizacji
62.	UCHWAŁA NR LXII/780/23 RADY GMINY LUBICZ z dnia 26 października 2023 r. w sprawie wyrażenia zgody na zbycie nieruchomości gruntowej położonej w miejscowości Złotoria	w trakcie realizacji
63.	UCHWAŁA NR LXII/781/23 RADY GMINY LUBICZ z dnia 26 października 2023 r. w sprawie miejscowego planu zagospodarowania przestrzennego części wsi Lubicz Górny i Krobia	zrealizowana
64.	UCHWAŁA NR LXII/782/23 RADY GMINY LUBICZ z dnia 26 października 2023 r. w sprawie zmiany miejscowego planu zagospodarowania przestrzennego gminy Lubicz na obszarze wsi Lubicz Dolny (rejon ulic: Dworcowej, Warszawskiej i Grębockiej)	zrealizowana
65.	UCHWAŁA NR LXIV/803/23 RADY GMINY LUBICZ z dnia 30 listopada 2023 r. w sprawie zbycia nieruchomości gruntowej położonej w miejscowości Krobia	w trakcie realizacji
66.	UCHWAŁA NR LXV/817/23 RADY GMINY LUBICZ z dnia 15 grudnia 2023 r. w sprawie zmiany miejscowego planu zagospodarowania przestrzennego obszaru części wsi Lubicz Dolny - Małgorzatowo	zrealizowana
67.	UCHWAŁA NR LXV/818/23 RADY GMINY LUBICZ z dnia 15 grudnia 2023 r. w sprawie przystąpienia do sporządzania miejscowego planu zagospodarowania przestrzennego części wsi Brzeźno	w trakcie realizacji
	REFERAT FINANSOWY	
68.	UCHWAŁA NR LIII/669/23 RADY GMINY LUBICZ z dnia 25 stycznia 2023 r. w sprawie Wieloletniej Prognozy Finansowej Gminy Lubicz na lata 2023-2038	zrealizowana

69.	UCHWAŁA NR LIII/670/23 RADY GMINY LUBICZ z dnia 25 stycznia 2023 r. w sprawie uchwalenia budżetu na 2023 rok	zrealizowana
70.	UCHWAŁA NR LV/693/23 RADY GMINY LUBICZ z dnia 3 marca 2023 r. o zmianie uchwały w sprawie uchwalenia budżetu Gminy Lubicz na 2023 r.	zrealizowana
71.	UCHWAŁA NR LV/694/23 RADY GMINY LUBICZ z dnia 3 marca 2023 r. o zmianie uchwały w sprawie uchwalenia Wieloletniej Prognozy Finansowej Gminy Lubicz	zrealizowana
72.	UCHWAŁA NR LVI/695/23 RADY GMINY LUBICZ z dnia 30 marca 2023 r. o zmianie uchwały w sprawie uchwalenia budżetu Gminy Lubicz na 2023 r.	zrealizowana
73.	UCHWAŁA NR LVI/696/23 RADY GMINY LUBICZ z dnia 30 marca 2023 r. o zmianie uchwały w sprawie uchwalenia Wieloletniej Prognozy Finansowej Gminy Lubicz	zrealizowana
74.	UCHWAŁA NR LVII/715/23 RADY GMINY LUBICZ z dnia 27 kwietnia 2023 r. o zmianie uchwały w sprawie uchwalenia budżetu Gminy Lubicz na 2023 r.	zrealizowana
75.	UCHWAŁA NR LVII/716/23 RADY GMINY LUBICZ z dnia 27 kwietnia 2023 r. o zmianie uchwały w sprawie uchwalenia Wieloletniej Prognozy Finansowej Gminy Lubicz	zrealizowana
76.	UCHWAŁA NR LVIII/737/23 RADY GMINY LUBICZ z dnia 15 czerwca 2023 r. o zmianie uchwały w sprawie uchwalenia budżetu Gminy Lubicz na 2023 r.	zrealizowana
77.	UCHWAŁA NR LVIII/738/23 RADY GMINY LUBICZ z dnia 15 czerwca 2023 r. o zmianie uchwały w sprawie uchwalenia Wieloletniej Prognozy Finansowej Gminy Lubicz	zrealizowana
78.	UCHWAŁA NR LIX/741/23 RADY GMINY LUBICZ z dnia 29 czerwca 2023 r. w sprawie zatwierdzenia sprawozdania finansowego wraz ze sprawozdaniem z wykonania budżetu Gminy Lubicz za rok 2022	zrealizowana
79.	UCHWAŁA NR LIX/743/23 RADY GMINY LUBICZ z dnia 29 czerwca 2023 r. o zmianie uchwały w sprawie uchwalenia budżetu Gminy Lubicz na 2023 r.	zrealizowana
80.	UCHWAŁA NR LIX/744/23 RADY GMINY LUBICZ z dnia 29 czerwca 2023 r. o zmianie uchwały w sprawie uchwalenia Wieloletniej Prognozy Finansowej Gminy Lubicz	zrealizowana
81.	UCHWAŁA NR LX/758/23 RADY GMINY LUBICZ z dnia 7 września 2023 r. o zmianie uchwały w sprawie uchwalenia budżetu Gminy Lubicz na 2023 r.	zrealizowana
82.	UCHWAŁA NR LX/759/23 RADY GMINY LUBICZ z dnia 7 września 2023 r. o zmianie uchwały w sprawie uchwalenia Wieloletniej Prognozy Finansowej Gminy Lubicz	zrealizowana
83.	UCHWAŁA NR LXI/773/23 RADY GMINY LUBICZ z dnia 27 września 2023 r. o zmianie uchwały w sprawie uchwalenia budżetu Gminy Lubicz na 2023 r.	zrealizowana
84.	UCHWAŁA NR LXI/774/23 RADY GMINY LUBICZ z dnia 27 września 2023 r. o zmianie uchwały w sprawie uchwalenia Wieloletniej Prognozy Finansowej Gminy Lubicz	zrealizowana
85.	UCHWAŁA NR LXIV/790/23 RADY GMINY LUBICZ z dnia 30 listopada 2023 r. o zmianie uchwały w sprawie uchwalenia budżetu Gminy Lubicz na 2023 r.	zrealizowana

86.	UCHWAŁA NR LXIV/791/23 RADY GMINY LUBICZ z dnia 30 listopada 2023 r. o zmianie uchwały w sprawie uchwalenia Wieloletniej Prognozy Finansowej Gminy Lubicz	zrealizowana
87.	UCHWAŁA NR LXV/809/23 RADY GMINY LUBICZ z dnia 15 grudnia 2023 r. w sprawie Wieloletniej Prognozy Finansowej Gminy Lubicz na lata 2024-2038	w trakcie realizacji
88.	UCHWAŁA NR LXV/810/23 RADY GMINY LUBICZ z dnia 15 grudnia 2023 r. w sprawie uchwalenia budżetu na 2024 rok	w trakcie realizacji
89.	UCHWAŁA NR LXV/811/23 RADY GMINY LUBICZ z dnia 15 grudnia 2023 r. o zmianie uchwały w sprawie uchwalenia budżetu Gminy Lubicz na 2023 r.	zrealizowana
90.	UCHWAŁA NR LXV/812/23 RADY GMINY LUBICZ z dnia 15 grudnia 2023 r. o zmianie uchwały w sprawie uchwalenia Wieloletniej Prognozy Finansowej Gminy Lubicz	zrealizowana
91.	UCHWAŁA NR LXV/813/23 RADY GMINY LUBICZ z dnia 15 grudnia 2023 r. w sprawie ustalenia wykazu wydatków, które nie wygasają z upływem roku budżetowego 2023	w trakcie realizacji
REFERAT PODATKOWY		
92.	UCHWAŁA NR LXIV/792/23 RADY GMINY LUBICZ z dnia 30 listopada 2023 r. w sprawie obniżenia ceny skupu żyta dla celów podatku rolnego	zrealizowana
93.	UCHWAŁA NR LXIV/793/23 RADY GMINY LUBICZ z dnia 30 listopada 2023 r. w sprawie określenia wysokości stawek podatku od nieruchomości oraz zwolnień od tego podatku	zrealizowana
94.	UCHWAŁA NR LXIV/794/23 RADY GMINY LUBICZ z dnia 30 listopada 2023 r. w sprawie określenia wysokości stawek podatku od środków transportowych	zrealizowana
REFERAT PROMOCJI I KOMUNIKACJI SPOŁECZNEJ		
95.	UCHWAŁA NR LVII/734/23 RADY GMINY LUBICZ z dnia 27 kwietnia 2023 r. w sprawie zmiany uchwały Nr XXV/348/20 Rady Gminy Lubicz z dnia 17 grudnia 2020 r. w sprawie określenia szczegółowego trybu i harmonogramu opracowania projektu „Strategii Rozwoju Gminy Lubicz na lata 2021 – 2028”, w tym trybu jej konsultacji, o których mowa w art. 6 ust. 3 ustawy z dnia 6 grudnia 2006 roku o zasadach prowadzenia polityki rozwoju	zrealizowana
96.	UCHWAŁA NR LVII/735/23 RADY GMINY LUBICZ z dnia 27 kwietnia 2023 r. w sprawie przyjęcia Strategii rozwoju gminy Lubicz na lata 2021-2028	w trakcie realizacji
97.	UCHWAŁA NR LXIV/807/23 RADY GMINY LUBICZ z dnia 30 listopada 2023 r. w sprawie zmiany Uchwały nr XVI/212/19 Rady Gminy Lubicz z dnia 28 listopada 2019 r. w sprawie zmiany Statutu Gminnej Biblioteki Publicznej w Lubiczu Dolnym	zrealizowana
REFERAT ROLNICTWA I OCHRONY ŚRODOWISKA		
98.	UCHWAŁA NR LVI/705/23 RADY GMINY LUBICZ z dnia 30 marca 2023 r. w sprawie określenia sezonu	zrealizowana

	kąpielowego oraz wykazu kąpielisk na terenie Gminy Lubicz w 2023 roku	
	REFERAT GOSPODARKI KOMUNALNEJ, MIESZKANIOWEJ I DRÓG	
99.	UCHWAŁA NR LVI/706/23 RADY GMINY LUBICZ z dnia 30 marca 2023 r. w sprawie określenia górnych stawek opłat ponoszonych przez właścicieli nieruchomości, którzy nie są obowiązani do ponoszenia opłat zagospodarowanie odpadami komunalnymi na rzecz gminy, za usługi w zakresie odbierania odpadów komunalnych oraz opróżniania zbiorników bezodpływowych lub osadników w instalacjach przydomowych oczyszczalni ścieków i transportu nieczystości ciekłych	zrealizowana
100.	UCHWAŁA NR LVI/707/23 RADY GMINY LUBICZ z dnia 30 marca 2023 r. w sprawie wyrażenia zgody na zawarcie porozumienia międzygminnego dotyczącego przekazania Gminie Miasta Torunia zadania własnego Gminy Lubicz z zakresu utrzymania czystości i porządku w gminie, polegającego na zagospodarowaniu odpadów komunalnych	zrealizowana
101.	UCHWAŁA NR LVI/708/23 RADY GMINY LUBICZ z dnia 30 marca 2023 r. w sprawie przyjęcia sprawozdania z realizacji programu usuwania azbestu i wyrobów zawierających azbest z terenu Gminy Lubicz	zrealizowana
102.	UCHWAŁA NR LVI/709/23 RADY GMINY LUBICZ z dnia 30 marca 2023 r. w sprawie nadania nazwy ulicy „Żurawia” w miejscowości Kopanino	zrealizowana
103.	UCHWAŁA NR LVI/710/23 RADY GMINY LUBICZ z dnia 30 marca 2023 r. w sprawie nadania nazwy ulicy „Rolnicza” w miejscowości Mierzynek	zrealizowana
104.	UCHWAŁA NR LVI/711/23 RADY GMINY LUBICZ z dnia 30 marca 2023 r. w sprawie nadania nazwy ulicy „Zakątek Lila” w miejscowości Grabowiec	zrealizowana
105.	UCHWAŁA NR LVII/733/23 RADY GMINY LUBICZ z dnia 27 kwietnia 2023 r. w sprawie nadania nazwy ulicy „Bociania” w miejscowości Kopanino	zrealizowana
106.	UCHWAŁA NR LIX/750/23 RADY GMINY LUBICZ z dnia 29 czerwca 2023 r. w sprawie zmiany uchwały w sprawie uchwalenia „Programu usuwania azbestu i wyrobów zawierających azbest z terenu gminy Lubicz na lata 2013-2032”	zrealizowana
107.	UCHWAŁA NR LIX/751/23 RADY GMINY LUBICZ z dnia 29 czerwca 2023 r. w sprawie udzielenia pomocy finansowej Powiatowi Toruńskiemu w celu utrzymania drogi rowerowej	zrealizowana
108.	UCHWAŁA NR LIX/752/23 RADY GMINY LUBICZ z dnia 29 czerwca 2023 r. w sprawie nadania nazwy ulicy „Nad Doliną” w miejscowości Młyniec Drugi	zrealizowana
109.	UCHWAŁA NR LX/770/23 RADY GMINY LUBICZ z dnia 7 września 2023 r. w sprawie nadania nazwy ulicy „Przyjazna” w miejscowości Grębocin	zrealizowana
110.	UCHWAŁA NR LX/771/23 RADY GMINY LUBICZ z dnia 7 września 2023 r. w sprawie wyrażenia zgody na wynajem	zrealizowana

	na czas oznaczony w trybie bezprzetargowym garażu murowanego stanowiącego własność Gminy Lubicz	
111.	UCHWAŁA NR LX/772/23 RADY GMINY LUBICZ z dnia 7 września 2023 r. w sprawie rozpatrzenia wniosku o podjęcie uchwały w zakresie ustalenia górnych stawek za wywóz nieczystości ciekłych	zrealizowana
112.	UCHWAŁA NR LXIV/795/23 RADY GMINY LUBICZ z dnia 30 listopada 2023 r. w sprawie wyboru metody ustalenia opłaty za gospodarowanie odpadami komunalnymi, ustalenia stawki opłat za gospodarowanie odpadami komunalnymi na terenie gminy Lubicz, ustalenia wysokości stawki za gospodarowanie odpadami komunalnymi, w przypadku jeżeli właściciel nieruchomości nie wypełnia obowiązku zbierania odpadów komunalnych w sposób selektywny oraz zwolnienia w części z opłaty za gospodarowanie odpadami komunalnymi właścicieli nieruchomości zabudowanych budynkami mieszkalnymi jednorodzinnymi w zamian za kompostowanie bioodpadów stanowiących odpady komunalne w przydomowym kompostowniku	zrealizowana
113.	UCHWAŁA NR LXIV/796/23 RADY GMINY LUBICZ z dnia 30 listopada 2023 r. w sprawie określenia wzoru deklaracji o wysokości opłaty za gospodarowanie odpadami komunalnymi, składanej przez właścicieli nieruchomości	zrealizowana
114.	UCHWAŁA NR LXIV/797/23 RADY GMINY LUBICZ z dnia 30 listopada 2023 r. w sprawie zmiany uchwały w sprawie uchwalenia „Programu usuwania azbestu i wyrobów zawierających azbest z terenu gminy Lubicz na lata 2013-2032”	zrealizowana
115.	UCHWAŁA NR LXIV/798/23 RADY GMINY LUBICZ z dnia 30 listopada 2023 r. w sprawie uchwalenia wieloletniego programu gospodarowania mieszkaniowym zasobem Gminy Lubicz na lata 2024 -2028	zrealizowana
116.	UCHWAŁA NR LXIV/799/23 RADY GMINY LUBICZ z dnia 30 listopada 2023 r. w sprawie wydzierżawienia na czas oznaczony w trybie bezprzetargowym gruntu stanowiącego własność Gminy Lubicz	zrealizowana
117.	UCHWAŁA NR LXV/815/23 RADY GMINY LUBICZ z dnia 15 grudnia 2023 r. w sprawie zmiany uchwały w sprawie przyjęcia regulaminu dofinansowania zadań z zakresu demontażu, transportu i utylizacji wyrobów azbestowych z obszaru Gminy Lubicz z wykorzystaniem środków Wojewódzkiego Funduszu Ochrony Środowiska i Gospodarki Wodnej w Toruniu	zrealizowana
	SAMODZIELNE STANOWISKO ds. PROFILAKTYKI I ROZWIĄZYWANIA PROBLEMÓW ALKOHOLOWYCH ORAZ UZALEŻNIEŃ	
118.	UCHWAŁA NR LIX/746/23 RADY GMINY LUBICZ z dnia 29 czerwca 2023 r. w sprawie przyjęcia sprawozdania z realizacji „Gminnego Programu Profilaktyki i Rozwiązywania Problemów Alkoholowych i Przeciwdziałania Narkomanii za rok 2022	zrealizowana

119.	UCHWAŁA NR LIX/747/23 RADY GMINY LUBICZ z dnia 29 czerwca 2023 r. w sprawie przyjęcia sprawozdania z realizacji Programu Współpracy Gminy Lubicz z organizacjami pozarządowymi oraz podmiotami wymienionymi w art.3 ust. 3 ustawy z dnia 24 kwietnia 2003 r. o działalności pożytku publicznego i o wolontariacie za rok 2022	zrealizowana
120.	UCHWAŁA NR LX/763/23 RADY GMINY LUBICZ z dnia 7 września 2023 r. w sprawie zmiany uchwały w sprawie przyjęcia „Gminnego Programu Profilaktyki i Rozwiązywania Problemów Alkoholowych i Przeciwdziałania Narkomanii na rok 2023	zrealizowana
121.	UCHWAŁA NR LXIV/800/23 RADY GMINY LUBICZ z dnia 30 listopada 2023 r. w sprawie zmiany uchwały w sprawie przyjęcia „Gminnego Programu Profilaktyki i Rozwiązywania Problemów Alkoholowych i Przeciwdziałania Narkomanii na rok 2023”	zrealizowana
122.	UCHWAŁA NR LXIV/801/2 RADY GMINY LUBICZ z dnia 30 listopada 2023 r. w sprawie przyjęcia „Gminnego Programu Profilaktyki i Rozwiązywania Problemów Alkoholowych i Przeciwdziałania Narkomanii na rok 2024”	w trakcie realizacji
123.	UCHWAŁA NR LXIV/802/23 RADY GMINY LUBICZ z dnia 30 listopada 2023 r. w sprawie przyjęcia Programu Współpracy Gminy Lubicz z organizacjami pozarządowymi oraz podmiotami wymienionymi w art.3 ust. 3 ustawy z dnia 24 kwietnia 2003 r. o działalności pożytku publicznego i o wolontariacie na rok 2024	w trakcie realizacji
REFERAT INWESTYCJI I ROZWOJU		
124.	UCHWAŁA NR LXIV/804/23 RADY GMINY LUBICZ z dnia 30 listopada 2023 r. w sprawie zmiany uchwały nr XXV/354/20 Rady Gminy Lubicz z dnia 17 grudnia 2020 r. w sprawie wyznaczenia obszaru i granic aglomeracji Lubicz	zrealizowana
125.	UCHWAŁA NR LXIV/805/23 RADY GMINY LUBICZ z dnia 30 listopada 2023 r. w sprawie udzielenia pomocy finansowej dla Powiatu Toruńskiego na lata 2023-2024	w trakcie realizacji
SAMODZIELNE STANOWISKO ds. OBRONY CYWILNEJ, NADZWYCZAJNYCH ZAGROŻEŃ I OCHRONY PRZECIWPÓŻAROWEJ		
126.	UCHWAŁA NR LXIV/806/23 RADY GMINY LUBICZ z dnia 30 listopada 2023 r. w sprawie wysokości ekwiwalentu pieniężnego dla strażaka ratownika i kandydata na strażaka ratownika Ochotniczej Straży Pożarnej	w trakcie realizacji
GMINNY OŚRODEK POMOCY SPOŁECZNEJ W LUBICZU		
127.	UCHWAŁA NR LIII/681/23 RADY GMINY LUBICZ z dnia 25 stycznia 2023 r. w sprawie podwyższenia kryterium dochodowego uprawniającego do udzielenia nieodpłatnego wsparcia w formie świadczenia pieniężnego na zakup posiłku lub żywności dla osób objętych wieloletnim rządowym programem „Posiłek w szkole i w domu” na lata 2019-2023	zrealizowana
128.	UCHWAŁA NR LIII/682/23 RADY GMINY LUBICZ z dnia 25 stycznia 2023 r. w sprawie określenia zasad zwrotu	zrealizowana

	wydatków w zakresie dożywiania w formie posiłku albo świadczenia rzeczowego w postaci produktów żywnościowych dla osób objętych wieloletnim rządowym programem „Posiłek w szkole i w domu” na lata 2019 – 2023	
129.	UCHWAŁA NR LVI/703/23 RADY GMINY LUBICZ z dnia 30 marca 2023 r. w sprawie przyjęcia sprawozdania z działalności Gminnego Ośrodka Pomocy Społecznej w Lubiczu za rok 2022	zrealizowana
130.	UCHWAŁA NR LVI/704/23 RADY GMINY LUBICZ z dnia 30 marca 2023 r. w sprawie przyjęcia sprawozdania z realizacji zadań z zakresu wspierania rodziny w Gminie Lubicz w roku 2022 oraz potrzeb związanych z realizacją zadań na rok 2023	zrealizowana
131.	UCHWAŁA NR LVIII/739/23 RADY GMINY LUBICZ z dnia 15 czerwca 2023 r. zmieniająca uchwałę w sprawie przyjęcia do realizacji wniosku o dofinansowanie projektu pt. Klub Wsparcia Seniora "Nad Drwęcą" w Lubiczu	zrealizowana
132.	UCHWAŁA NR LIX/748/23 RADY GMINY LUBICZ z dnia 29 czerwca 2023 r. w sprawie trybu i sposobu powoływania oraz odwoływania członków Zespołu Interdyscyplinarnego w Lubiczu	w trakcie realizacji
133.	UCHWAŁA NR LIX/755/23 RADY GMINY LUBICZ z dnia 29 czerwca 2023 r. w sprawie przystąpienia Gminy Lubicz do konkursu w ramach Programu: Fundusze Europejskie dla Kujaw i Pomorza 2021-2027, Priorytet: 8 Fundusze europejskie na wsparcie w obszarze rynku pracy, edukacji i włączenia społecznego, Działanie: FEKP.08.24 Usługi społeczne i zdrowotne, ogłoszonego przez Urząd Marszałkowski Województwa Kujawsko-Pomorskiego	zrealizowana
134.	UCHWAŁA NR LXIII/785/23 RADY GMINY LUBICZ z dnia 20 listopada 2023 r. w sprawie utworzenia na terenie Gminy Lubicz ośrodka wsparcia pod nazwą „Centrum Opiekuńczo – Mieszkalne w Gronowie” działającego w ramach struktury organizacyjnej Gminnego Ośrodka Pomocy Społecznej w Lubiczu	zrealizowana
135.	UCHWAŁA NR LXIII/786/23 RADY GMINY LUBICZ z dnia 20 listopada 2023 r. w sprawie ustalenia szczegółowych zasad ponoszenia odpłatności za pobyt w Centrum Opiekuńczo- Mieszkalnym w Gronowie	w trakcie realizacji
136.	UCHWAŁA NR LXIII/787/23 RADY GMINY LUBICZ z dnia 20 listopada 2023 r. w sprawie przyjęcia programu osłonowego w zakresie dożywiania „Posiłek w szkole i w domu na terenie gminy Lubicz” na lata 2024 - 2028	w trakcie realizacji
137.	UCHWAŁA NR LXIII/788/23 RADY GMINY LUBICZ z dnia 20 listopada 2023 r. w sprawie podwyższenia kryterium dochodowego uprawniającego do udzielenia nieodpłatnego wsparcia w formie świadczenia pieniężnego na zakup posiłku lub żywności dla osób objętych wieloletnim rządowym programem „Posiłek w szkole i w domu” na lata 2024 - 2028	w trakcie realizacji
138.	UCHWAŁA NR LXIII/789/23 RADY GMINY LUBICZ z dnia 20 listopada 2023 r. w sprawie określenia zasad zwrotu wydatków w zakresie dożywiania w formie posiłku albo	w trakcie realizacji

	świadczenia rzeczowego w postaci produktów żywnościowych dla osób objętych wieloletnim rządowym programem „Posiłek w szkole i w domu” na lata 2024 – 2028	
	ZESPÓŁ EKONOMICZNO – ADMINISTRACYJNY SZKÓŁ I PRZEDSZKOLI	
139.	UCHWAŁA NR LIII/679/23 RADY GMINY LUBICZ z dnia 25 stycznia 2023 r. w sprawie określenia stawki za 1 kilometr przebiegu pojazdu w Gminie Lubicz	wycofana
140.	UCHWAŁA NR LVI/702/23 RADY GMINY LUBICZ z dnia 30 marca 2023 r. w sprawie zmiany uchwały NR XXXV/464/21 RADY GMINY LUBICZ z dnia 28 października 2021 r. w sprawie gromadzenia środków finansowych na wydzielonych rachunkach dochodów oświatowych jednostek budżetowych Gminy Lubicz	w trakcie realizacji
141.	UCHWAŁA NR LX/764/23 RADY GMINY LUBICZ z dnia 7 września 2023 r. w sprawie zmiany uchwały nr LIII/679/23 Rady Gminy Lubicz z dnia 25 stycznia 2023 r. w sprawie określenia stawki za 1 kilometr przebiegu pojazdu w Gminie Lubicz	w trakcie realizacji
142.	UCHWAŁA NR LX/765/23 RADY GMINY LUBICZ z dnia 7 września 2023 r. w sprawie ustalenia sieci publicznych przedszkoli i oddziałów przedszkolnych w publicznych ośmioletnich szkołach podstawowych prowadzonych przez Gminę Lubicz	w trakcie realizacji
143.	UCHWAŁA NR LX/766/23 RADY GMINY LUBICZ z dnia 7 września 2023 r. w sprawie rozpatrzenia skargi na czynności Wójta Gminy Lubicz	zrealizowana
144.	UCHWAŁA NR LXII/778/23 RADY GMINY LUBICZ z dnia 26 października 2023 r. w sprawie zatwierdzenia informacji o stanie realizacji zadań oświatowych w Gminie Lubicz za rok szkolny 2022/2023	zrealizowana
145.	UCHWAŁA NR LXV/814/23 RADY GMINY LUBICZ z dnia 15 grudnia 2023 r. w sprawie nadania imienia Szkole Podstawowej w Młyńcu Pierwszym	w trakcie realizacji
	ZAKŁAD USŁUG KOMUNALNYCH W LUBICZU SP. Z O.O	
146.	UCHWAŁA NR LIV/691/23 RADY GMINY LUBICZ z dnia 27 lutego 2023 r. w sprawie określenia programu opieki nad zwierzętami bezdomnymi oraz zapobiegania bezdomności zwierząt na terenie gminy Lubicz w 2023 roku	zrealizowana
147.	UCHWAŁA NR LIX/749/23 RADY GMINY LUBICZ z dnia 29 czerwca 2023 r. w sprawie zmiany Wieloletniego planu rozwoju i modernizacji urządzeń wodociągowych i urządzeń kanalizacyjnych będących w posiadaniu Zakładu Usług Komunalnych w Lubiczu Sp. z o.o. na lata 2019-2023	zrealizowana
148.	UCHWAŁA NR LIX/753/23 RADY GMINY LUBICZ z dnia 29 czerwca 2023 r. zmieniająca uchwałę NR LIV/691/23 Rady Gminy Lubicz w sprawie określenia programu opieki nad zwierzętami bezdomnymi oraz zapobiegania bezdomności zwierząt na terenie gminy Lubicz w 2023 roku	zrealizowana

149.	UCHWAŁA NR LX/768/23 RADY GMINY LUBICZ z dnia 7 września 2023 r. w sprawie dopłaty dla odbiorców wody i usług kanalizacyjnych	zrealizowana
150.	UCHWAŁA NR LXV/816/23 RADY GMINY LUBICZ z dnia 15 grudnia 2023 r. w sprawie dopłaty dla odbiorców wody i usług kanalizacyjnych	w trakcie realizacji